RIO DE JANEIRO, QUINTA-FEIRA, 6 DE JULHO DE 1961

Tempo: Bom. Nevoeiro pela manhã. Temperatura: Estável. Ventos: Quadrante Leste. Máxima: 29.6 (Penha). Mínima: 16.2 (Praça Barão de Taquara).

ANO XXXIII — N.º 10.123

Diario Carioca

Fundador: J. E. de Macedo Soares

O Máximo de Jornal no Mínimo de Espaço

PREÇO: Cr$ 5,00

'Miss' Brasil com cinco médicos à cabeceira

Sumoc permite mais agências bancárias

RIO —

Duas novas Instruções acaba de baixar a Superintendência da Moeda e do Credito, visando a modificações de ordem bancaria no sentido de favorecer no interior do país, o credito destinado ao financiamento das atividade agropecuárias.

A primeira, de n.º 209 eleva de dez para quinze o limite de concessões anuais para a instalação de novas agências nas praças do interior onde seja insuficiente a assistência bancária. A segunda, de n.º 210 trata da taxa para as operações de redesconto do Banco Nacional de Credito Cooperativo referentes às cédulas de credito rural.

MAIS AGENCIAS

Tem o seguinte teor a Instrução 209 da SUMOC:

A SUPERINTENDENCIA DA MOEDA E DO CREDITO, [illegible] deliberação de .... [illegible] de seu Conselho com [illegible] no ar. 6º do Decreto-lei n.º 7.293, de 2-2-45, e apoio no [illegible] do Decreto-lei 8.495, de 28-12-45;

CONSIDERANDO a conveniência de facilitar a disseminação do crédito no interior do país, dentro da política governamental de estímulo à produção agropastoril, e levando em conta os estudos do Grupo de Trabalho sôbre crédito rural [illegible] pelo Excelentíssimo Senhor Presidente da República,

RESOLVE:

[illegible] de 10 (dez) para 15

(Conclui na 11a. página)

H. Príncipe: a vida mais cara com 208

RIO —

O deputado federal Hermógenes Príncipe advertiu ontem que uma das consequências da Instrução 208, recentemente baixada pela SUMOC será provocar um "cresclmento do custo-de-vida que em poucos meses atingirá mais de 50%", prenunciando uma "profunda e alarmante crise social no país".

O parlamentar explicou que "a Instrução 208 é a complementação de uma política financeira que, iniciada pela Instrução 204, reduz, agora com com a eliminação do "câmbio-de-custo", as imensas possibilidades do desenvolvimento da nossa economia".

FATOR DECISIVO

— "A Instrução 208 elimina os elementos que proporcionaram ao Brasil alcançar, no último período governamental, um progresso sem precedentes, quando duplicou o crescimento da renda nacional e aumentou de 400 por cento a fabricação, dentro do país, de bens de produção, que antes importávamos.

O "câmbio de custo" nunca foi sinônimo de benefícios a determinados grupos. Foi, isto sim, fator decisivo para que uma série de investimentos de base se instalasse racionalmente no país, não em função de privilégios, mas do planejamento quinquenal estabelecido no Programa de Metas, o primeiro dessa natureza executado no Brasil."

DESASTRE

"Os atuais dirigentes das finanças brasileiras, não sei se conscientemente ou não, estão levando o país não para a estabilidade monetária, mas na verdade para o desastre econômico e social. As reivindicações salariais, com o exacerbante encarecimento do custo-de-vida, intencionalmente provocado, eclodirão agora com muito maior intensidade, pois é à custa das classes assalariadas, dos menos favorecidos, que se quer conseguir uma pretensa estabilidade da moeda. Êsse crescimento do custo-de-vida atingirá em poucos meses mais de 50 por cento, o que nos leva a advertir a todos sôbre a profunda

(Conclui na 11a. página)

Surge a menina raptada

RIO — Após sensacionais diligências realizadas pelos policiais do 16º Distrito, com a ajuda de um motorista profissional, o comissário Gomes Sobrinho conseguiu localizar, na manhã de ontem, no Morro do Catumbi, a menina Sônia, filha do casal Ernst Albert Wagner e Léa Monteiro Azevedo Wagner, que fora raptada pela enfermeira Neide Leite Vanderlei. Esta confessou à polícia que enganara o seu amante, Jesus Pereira Leite, dizendo estar grávida, para assim receber sua ajuda financeira. Raptara a criança, apresentando-a como sua filha. Na foto, o sr. Ernest Albert Wagner, emocionado, segura em seus braços a menina Sônia, momentos após ter sido encontrada (Reportagem na 10ª página)

"Suspense" na véspera da partida

RIO —

Ao encerrarmos esta edição continuava em prantos a srta. Maria Rocha Abelha, acometida de forte crise nervosa e assistida por cinco médicos — um psiquiatra, três clínicos e um cirurgião — os drs. Qualter Machado, Austregésilo Mendonca, Mário Jorge de Noronha, Geraldo Sá e Alvaro Vieira.

Parece afastado, entretanto, o risco de "Miss" Brasil não embarcar, às 9 horas de hoje, para Miami; ela finalmente concordou e mdisputar o título de "Miss" Universo.

(Conclui na 11a. página)

ASSUNTO DE "LIFE"

A Boy Burdened with a Family's Cares

O menino que se vê à direita, cuidando do irmão menor, faz parte de uma família habitante do Morro da Catacumba, escolhida por um repórter da revista "Life" como representativa dos favelados cariocas, na reportagem que êle fêz sôbre o assunto. Impressionado com o estado de saúde da criança (asmática e subnutrida), o jornalista conseguiu que a revista promovesse a sua ida aos Estados Unidos, para tratar-se. A foto acima foi publicada na reportagem em questão

Reunião do PSD: liderança

BRASILIA —

Assuntos políticos de alta importância deverão ser examinados hoje durante a reunião da bancada do PSD na Câmara Federal. O deputado Paulo Pinheiro Chagas, por exemplo, estaria disposto, segundo fontes informadas por um elemento da bancada pessedista, a afastar-se definitivamente da liderança de sua agremiação, em face de seu estado de saúde.

(Conclui na 11a. página)

Desgraça da favela é felicidade de Flávio

RIO —

O menino Flávio da Silva, morador no Morro da Babilônia e personagem central de uma pungente reportagem realizada pelo repórter-fotográfico Gordon Parks, da revista norte-americana "Life", embarcou na madrugada de hoje para os Estados Unidos a fim de se curar de uma bronquite asmática e estudar em um dos melhores colégios de Nova Iorque.

Flávio (12 anos) que há menos de um mês não conhecia a Praia de Copacabana, viaja em um jacto da VARIG, e vai cumprir um sonho de sua mãe: fugir da favela, onde a vida miserável do dia-a-dia é encarada pelos brasileiros como fato consumado.

SOMENTE BRANCOS

Na sua reportagem, que pode soar como um brado de alerta para o govêrno brasileiro, o repórter norte-americano somente retratou a família de Flávio, seu pai, sua mãe e seus [illegible] irmãos, que miseràvelmente vivem em um único cômodo. O reporter é cruel ao relatar a verdadeira vida na selva de zinco e madeira, mas revela a história da família de brancos que mora na encosta do morro. A reportagem foi um sucesso para o "Life" pois as fotografias de Gordon Parks são arrebatadoras e expressivas.

Ao levar o menino para estudar nos Estados Unidos, e, também curar-se de uma bronquite o "Life" vai mostrar um outro mundo ao pequeno e esfarrapado Flávio, cuja principal tarefa na favela era cuidar de sua família, cozinhar, enquanto seu pai e sua mãe iam trabalhar.

Ao escrever sua reportagem, depois de morar mais de uma semana no morro, Gordon Parks revela que somente um menino entre todos os moradores da favela vai à escola.

Jango pode viajar

BRASILIA —

A Câmara dos Deputados aprovou o projeto de decreto legislativo, oriundo do Senado, que autoriza o vice-presidente da República a ausentar-se do país, esperando-se a promulgação do referido decreto por estas vinte e quatro horas.

JQ condecora a professôra

BRASILIA —

O presidente Jânio Quadros condecorou com a Ordem Nacional do Mérito a professora Maria Estela de Carvalho, de 78 anos de idade, que lhe ensinou as primeiras letras. (Transpress).

Comissão de Rádio tenta justificar o 'decreto-rôlha'

Embora insistindo em que "não existe rôlha no Brasil", o **tenente-coronel Otávio Alves Velho, chefe de gabinete do presidente da Comissão Técnica de Rádio, admitiu oficialmente que o govêrno não tolerará zombarias nem informações infundadas, que (palavras suas) "ao invés de formarem uma opinião pública, a deformam e favorecem o desassossêgo do povo e da nação."**

O tenente-coronel prestou essas declarações a um semanário que acaba de sair nesta cidade, procurando justificar o decreto do presidente da República contra a televisão e o rádio.

Frases dêle: "Em nada foi cerceada a livre opinião ou a crítica ao govêrno. Nada foi inovado. O quê houve foi apenas a consolidação dos dispositivos em vigor".

CENSURA EM ITENS

Eis em resumo o pensamento (nôvo) do coronel Velho:

1 — Sendo o rádio um elemento de esclarecimento de massas, com maior penetração entre os analfabetos que constituem a maioria de nossa população ("não por culpa do atual govêrno") parece que a atual medida será de utilidade para as emprêsas de radiodifusão bem intencionadas e para definir claramente as

(Conclui na 11a. página)

Iraque atacaria de surprêsa

KUWAIT —

O Iraque concentra tropas e pode lançar o ataque a êste sultanato independente do Gôlfo Pérsico a qualquer momento. A revelação foi feita pelo brigadeiro Derrek Hosford, chefe das fôrças britânicas no Kuwait.

Ao mesmo tempo informou o comandante britânico que ainda hoje será completada a distribuição de fôrças no território kuwaitiano. Enquanto isso, ao largo, permanece a poderosa flotilha de barcos de guerra inglêses, capitaneados pelo porta-aviões "Victorious".

(Conclui na 11a. página)

Mais sangue em Angola: 15 mortes

LUANDA, ANGOLA, LONDRES

Quinze mortes de brancos e negros, além de danos sôbre a maquinaria e produtos armazenados foi o resultado da incursão que os rebeldes angolanos realizaram contra 14 granjas, segundo anunciou ontem a agência oficiosa portuguêsa ANI. As granjas atacadas são, em sua maior parte, propriedades isoladas existentes nas proximidades de Carmona (Uige) e na região Cuanza do Norte.

Segundo ainda a agência, um proprietário de granja, europeu, que dirigia seu automóvel de Negage a Carmona, foi baleado por homens emboscados e morreu.

APOIO EXTERNO

O Lorde do Sêlo Privado, Edward Heath, declarou, ontem, que as autoridades portuguêsas "fizeram tudo" para evitar atrocidades de parte de colonizadores brancos em terras de Angola. "Ninguém esquece isto", — disse — "as autoridades portuguêsas certamente não se esquecem disso".

"Não há dúvida — acrescentou — de que os portuguêses estão ansiosos por evitar excessos entre africanos e europeus da espécie que ocorreu no comêço dos distúrbios".

Heath, principal orador do govêrno em assuntos exteriores na Câmara dos Comuns, disse que havia indícios de que uma das organizações atrás da revolta em Angola recebia apoio de outros países

Brasil e Chile acertam os ponteiros de sua economia

COOPERAÇAO BRASILEIRO-CHILENA

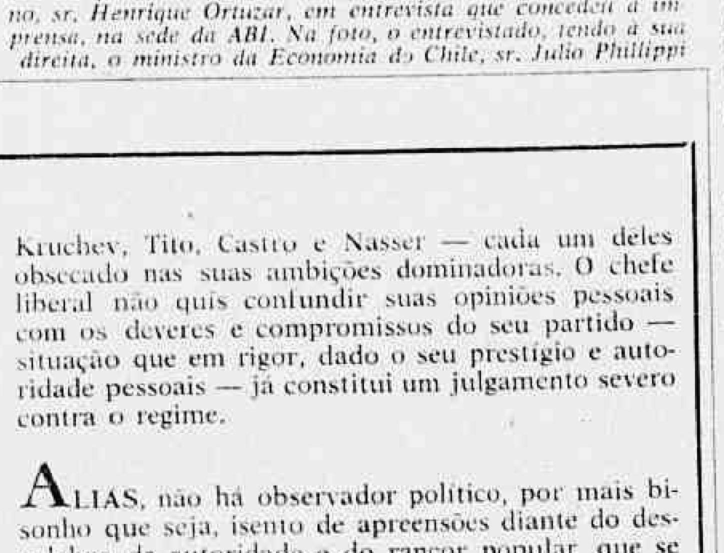

A importância da Declaração-Conjunta dos governos do Brasil e Chile foi ontem ressaltada pelo ministro do Exterior chileno, sr. Henrique Ortuzar, em entrevista que concedeu à imprensa, na sede da ABI. Na foto, o entrevistado, tendo à sua direita, o ministro da Economia do Chile, sr. Julio Phillippi

RIO —

Afirmando que os entendimentos mantidos com as autoridades brasileiras foram de grande proveito para os dois países, pois possibilitarão um maior intercâmbio comercial e cultural entre o Brasil e o Chile, o ministro das Relações Exteriores chileno, sr. Henrique Ortuzar, iniciou a entrevista que ontem concedeu à imprensa, na sede da ABI.

Acrescentou o chanceler, que se fêz acompanhar do ministro da Economia e Fomento do seu país, sr. Julio Phillippi, que o conteúdo da Declaração Conjunta, assinada anteontem, expressa uma "extraordinária coincidência de pontos-de-vista dos governos chileno e brasileiro". Referindo-se ao encontro com o presidente Jânio Quadros, em Brasília, o ministro revelou que ali foram tratados assuntos da mais alta importância para as duas nações, inclusive os ligados à Zona Livre de Comércio

PRODUTOS DESEJADOS

Café, açúcar e produtos manufaturados brasileiros são os principais artigos pelos quais está interessado o govêrno chileno, estando o Brasil por seu turno, interessado

(Conclui na 11a. página)

Missão russa chegou ontem para comerciar

RIO —

"Sou um homem de negócios e é nessa qualidade que venho ao Brasil" — foram as primeiras (e inesperadas, vindas de um soviético) palavras do sr. Asov Victor Nicolaievitch, que ontem chegou ao Rio à frente da missão soviética que aqui se instalará em caráter permanente para dar cumprimento ao Protocolo comercial recentemente assinado em Moscou pela Missão Leão de Moura.

Para dar as boas-vindas à representação da URSS estiveram presentes, no Aeroporto do Galeão, o embaixador Paulo Leão de Moura, chefe do Departamento Econômico e Comercial do Itamarati; os srs. Oscar Argolo e Kurt Ulrich, respectivamente representantes da Câmara de Comércio e Indústria do Rio e chefe da representação comercial da Alemanha Oriental e numerosas outras pessoas.

BOAS PERSPECTIVAS

"Não sou diplomata — acrescentou o sr. Nicolaievitch — mas acredito que, em futuro próximo, nossos dois países poderão reiniciar as suas relações diplomáticas. Tudo indica que êsse é o melhor ca-

(Conclui na 11a. página)

Hoje no Rio o chanceler da Argentina

RIO —

Deverá desembarcar às 13,30 horas de hoje, no Galeão, o chanceler Adolfo Mugica, da Argentina, que vem a nosso país a fim de assinar convênios com o govêrno brasileiro em nome do govêrno argentino. O chanceler Mugica irá amanhã a

(Conclui na 11a. página)

Govêrno mal-querido

O DEPUTADO Raul Pilla, presidente do Partido Libertador, interpelado por um jornalista sôbre sua posição em face do govêrno vigente, declarou que estava preparando um exame geral dos acontecimentos, que faria oportunamente da tribuna da Câmara. Instado porém, pelo jornalista, o sr. Raul Pilla consentiu em dar uma noção de seus propósitos, resumindo-os em dez tópicos esclarecedores.

No seu entender, o chefe liberal observa a tendência autoritária do presidente, que se mostra empenhado em agravar os propósitos militaristas de certos grupos em detrimento da legítima influência civil. Enquadrando essa formação reiúna, o sr. Raul Pilla observa o menosprêzo do presidente pelo Congresso Nacional, pela representação partidária e pela imprensa. Ao lado das preocupações totalitárias, Pilla considera que o presidente tem manifestado tendências no sentido de restringir a liberdade de opinião, estando nestes começos de seu mandato já tão divorciado do pensamento democrático dos brasileiros que não se poderia traçar sua linha política sem encontrar o fanatismo dos podêres absolutos de Kruchev, Tito, Castro e Nasser — cada um deles obsecado nas suas ambições dominadoras. O chefe liberal não quis confundir suas opiniões pessoais com os deveres e compromissos do seu partido — situação que em rigor, dado o seu prestígio e autoridade pessoais — já constitui um julgamento severo contra o regime.

ALIAS, não há observador político, por mais bisonho que seja, isento de apreensões diante do descalabro da autoridade e do rancor popular que se tam nas diferentes esferas da vida pública.

O govêrno Quadros é malquisto nos lares, nas escolas, nas oficinas, em todos os lugares em que os brasileiros se reúnem para discutir suas desgraças e privações. Não há muito tempo êsses temas apenas preocupavam os responsáveis diretos pelos serviços públicos.

HOJE perdeu-se a fôrça moral da autoridade. Temos visto demais. A incompetência e a maldade dos governantes passaram a ser o tema angustioso dos sofrimentos da nação.

J. E. DE MACEDO SOARES

JK vem hoje para Guanabara

BRASILIA —

O sr. Juscelino Kubitschek deixa hoje Goiânia com destino ao Estado da Guanabara, onde permanecerá até segunda-feira próxima. No Rio de Janeiro, o ex-presidente da República será paraninfo de um enlace matrimonial e aproveitará a ocasião para alguns contatos políticos.

O senador goiano, durante sua curta estada na capital de Goiás, visitou o governador Lauro Borges Teixeira e o Tribunal Regional Eleitoral, oportunidade em que ressaltou o ambiente democrático reinante naquele Estado por ocasião da

(Conclui na 11a. página)

NEGOCIANTES SOCIALISTAS

Declarando-se "homens de negócio", apesar de socialistas e da presença de uma mulher, chegaram ontem ao Rio os integrantes da missão comercial da URSS que aqui se instalará em caráter permanente, dando cumprimento ao Protocolo recentemente assinado em Moscou. Ao desembarque (foto) compareceram inúmeras personalidades, inclusive o signatário brasileiro do Protocolo, ministro Paulo Leão de Moura

KRUCHEV CONVOCARÁ NOVA CONFERÊNCIA DE CÚPULA

Crise de Berlim o tema principal

LONDRES —

Diplomatas comunistas de alta categoria indicaram hoje que o primeiro-ministro soviético, Nikita Kruchev, deseja que os quatro grandes realizem uma conferência de cúpula antes do fim do ano.

O propósito da mesma seria discutir a crise de Berlim pelos mais elevados líderes, antes que qualquer das partes envolvidas adote decisões finais.

CONSULTAS PRÉVIAS

Os diplomatas informaram que Kruchev deseja conferenciar com os estadistas do Ocidente durante novembro ou princípios de dezembro.

Transparece que a União Soviética considera que Berlim e a Alemanha constituem responsabilidade das quatro potências.

Os detalhes da Conferência poderiam ser preparados mediante consultas diplomáticas ou, caso seja necessário, por uma Conferência dos quatro ministros de Relações Exteriores.

Aparentemente, Moscou deseja evitar a Conferência dos ministros, visto que isso poderia demorar a adoção de decisões imediatas. Afirma-se que Kruchev deseja prontidão e que crê que somente os chefes de Estado podem tomar êsse tipo de decisão.

ELIMINAÇÃO

Em Berlim, o líder comunista Walter Ulbricht disse, hoje, em uma reunião do Comitê Central do Partido, que Berlim Ocidental será eliminada. Acrescentou ainda que o tratado de paz proposto pela União Soviética deverá ser assinado, e que Berlim Ocidental deverá ser convertida em cidade "livre", desmilitarizada e neutra.

A data sugerida por Moscou para a Conferência dos Quatro Grandes indica que Kruchev deseja adiar negociações formais sôbre Berlim até que se reúna o Congresso do Partido Comunista em Moscou, em fins de outubro.

Segundo certas informações, é possível que o primeiro-ministro russo informe ao Congresso de seu partido que pretende convocar uma Conferência mundial para negociar um tratado de paz com a Alemanha.

Dá-se enorme importância ao Congresso do Partido Comunista na União Soviética, em vista de que discutirá o programa revisado do partido, preparado por Kruchev, que é uma nova bíblia do comunismo russo e internacional. — (UPI-DC)

MADRI TERÁ PRÉDIO DE ESTRUTURA METÁLICA

MADRID —

Na capital espanhola está se levantando uma enorme estrutura metálica para um edifício em construção.

É a maior de seu gênero na Espanha: tem 120 quilômetros de vigas de ferro, unidas com 260 mil soldaduras e um peso total de 2.500.000 quilos. O edifício terá 350 metros de fachada e além dos estabelecimentos comerciais, comportará 270 apartamentos. (SEI-DC).

Tiros contra irmão de Castro é "piada"

HAVANA —

As notícias que circulam no estrangeiro sôbre um recente atentado contra a vida do major Raul Castro não foram levadas a sério em Cuba.

O boato do atentado contra o ministro das Fôrças Armadas cubanas e irmão mais jovem do primeiro ministro Fidel Castro, foi qualificado, hoje, aqui, de "outra piada".

NOTÍCIA FALSA

A notícia que vinha circulando há já mais de uma semana, dizia que Raul Castro havia sido ferido a tiros quando visitava um navio soviético no pôrto de Santiago, e que seu estado era "grave".

Acrescentava que seu irmão Fidel havia comparecido em avião para estar a seu lado.

Israel também lançou foguete

TEL AVIV —

Israel incorporou-se, hoje, ao grupo de países que experimentam com foguetes: lançou ao espaço ultraterrestre um foguete com propósitos de investigação meteorológica.

Um comunicado oficial anunciou que o propósito da experiência foi logrado em forma total. O primeiro-ministro David Ben Gurion observou o lançamento do foguete em um ponto não identificado do território israelense.

METEOROLÓGICO

O anúncio oficial diz:

"Esta manhã foi lançado com êxito um foguete, com fins de investigação meteorológica, de um lugar situado na costa do Mediterrâneo.

"O foguete foi desenhado, construído e lançado por um grupo de cientistas e de técnicos israelenses.

"O primeiro-ministro e ministro da Defesa, o ministro do Exterior, o vice-ministro de Ciências, o chefe do Estado Maior e vários cientistas estavam presentes.

"O propósito da experiência foi logrado em forma total". Um porta-voz do govêrno informou que o foguete era de várias etapas porém que não foi dirigido da Terra.

Acrescentou que o foguete da primeira etapa era o mais pesado e que cada um dos subseqüentes era mais leve que o anterior. Quando a matéria explosiva impulsora da primeira etapa chega a seu término acende automàticamente a etapa da subseqüente. Desta maneira o foguete reduz gradualmente seu pêso, até chegar a capa da ionosfera". (UPI-DC)

Dado o título de Visconde a Anthony Eden

LONDRES —

A rainha Elisabete II conferiu ao ex-primeiro ministro Anthony Eden o título de visconde.

Sir Anthony foi ministro do Exterior e primeiro ministro do govêrno de Winston Churchill.

NOVAMENTE "PREMIER"

Voltou a ser primeiro ministro do Reino Unido até pouco depois da crise do Canal de Suez, em 1956.

Renunciou por "razões de saúde" e desde então não participou ativamente na política nacional.

O anúncio oficial foi feito hoje pelo primeiro ministro Harold MacMillan.

ADIAMENTO

Sir Anthony, que há pouco cumpriu 64 anos, não pode receber o mesmo título quando lhe foi oferecido pouco depois de sua renúncia, por razões de saúde.

Seu estado melhorou depois da intervenção cirúrgica a que foi submetido.

RETÔRNO

Os observadores acreditam que sir Anthony projeta retornar às atividades políticas e que é possível que na próxima semana anuncie a aceitação do título. (UPI-DC).

Kennedy fala sôbre a liberdade da América

WASHINGTON —

O presidente dos Estados Unidos, John Kennedy, exortou hoje aos governantes do hemisfério Ocidental a defender a liberdade das ameaças estrangeiras.

Falando ante a estatua de Simon Bolivar no 150 aniversário da independência da Venezuela, disse que as nações dêste hemisfério "assumiram um compromisso com a liberdade".

HOMENAGEM AO LIBERTADOR

O presidente dos Estados Unidos e o embaixador da Venezuela, José Antônio Mayobre, colocaram coroas de flôres na estatua do libertador sul-americano.

Mayobre disse em seu discurso que o espírito de liberdade se espalhou dos Estados Unidos para todo o hemisfério. Acrescentou que a igualdade política foi lograda e que o objetivo agora deve ser a igualdade social e econômica.

GRANDES EMPREENDIMENTOS

Kennedy disse que "estamos em vésperas de grandes empreendimentos", a que serão realizados por estadistas dêste hemisfério.

"Ontem comemoramos o 185º aniversário da independência dos Estados Unidos da América. A partir dessa data, o espírito de liberdade começou a espalhar-se pelo hemisfério ocidental.

INDEPENDÊNCIA

"As ações dos assinantes de nossa declaração da independência inspiraram aos fundadores de nossa pátria.

"Desde então, nosso objetivo mútuo foi, como o dissera Thomas Jefferson, "combater tôda forma de tirania na mente do homem".

IGUALDADE POLÍTICA

"Durante todos êstes anos logramos a igualdade política na maioria de nossos países. Porém a igualdade social e a igualdade de oportunidades econômicas ainda não foram logradas em todos êles.

"Fazemos frente a uma responsabilidade óbvia: pôr fim à tragédia da desigualdade que subsiste em nossa sociedade." — (UPI-DC)

FREGUESES NÃO DEIXAM CAFÉ DESAPARECER

VIENA —

Na cidade de Steyr os clientes de um café não se conformaram com o seu desaparecimento ocorrido em fins de junho. Era o único café da cidade. E para não ficarem sem um lugar, no futuro, onde pudessem ler seus jornais e conversar com tôda a tranquilidade, decidiram fundar uma sociedade anônima, a fim de manter o café por suas próprias contas. (DPA-TRP-DC).

Madariaga a favor da intervenção em Cuba

MÉXICO —

O escritor republicano espanhol Salvador de Madariaga é a favor da intervenção em Cuba, contra o govêrno de Fidel Castro, num artigo publicado ontem no jornal "Excelsior" sob o principal título da primeira página.

O artigo, datado de Londres, manifesta que a liberdade não é incompatível com as reformas sociais, e é preciso que se a restaure em Cuba, sem as "antiquadas idéias" sôbre a não intervenção.

PASSIVIDADE DOS EUA

Assinala que os Estados Unidos, ao não intervir contra Castro, estão trabalhando possivelmente a seu favor, tal como ativamente o fazem a União Soviética e a China. Acrescenta que os mesmos que protestaram pela intervenção em Cuba em 1961, protestaram contra a não intervenção na Espanha em 1936. E acrescenta:

"Pelo fato de não haver intervindo em favor da República espanhola em 1936, a França, a Inglaterra e os Estados Unidos intervieram a favor de Franco".

DOGMA MODERNO

Expôs ainda Madariaga:

"Intervir com que espírito.

A resposta não oferece dúvida: para restaurar a liberdade. Aqui é onde mais falácias são manejadas. Pretende-se erigir em dogma moderno que as reformas sociais são incompatíveis com a liberdade. A história demonstra o contrário: que só nos países livres foram logradas reformas sociais. Todo o Norte da Europa e da América provaram-no.

DITADOR

Castro não tinha necessidade alguma de erigir uma ditadura mais arbitrária e reacionária, embora um tanto menos cruel, que a de Batista para levar a cabo suas reformas. Ninguém apresentou prova alguma de que a liberdade de imprensa e a independência dos Tribunais o impediram de levar a cabo sua revolução. Prometeu solenemente a Constituição de 40 e realizar eleções gerais. Violou esta promessa. Poderia ter sido perdoado. Porém, porque abolir a liberdade de debate e de vida política?

LIBERDADE

"Há que intervir em Cuba para assegurar a liberdade, primeiro dos cubanos, e, depois, do resto do continente.

"Preferível é que cada povo se liberte ao seu modo; porém se não o faz ou não pode fazê-lo, faça-o quem pode ou deve, contanto que o faça com espírito de sincera liberdade.

"Assim são as premissas, a conclusão para o caso Castro é clara: nada mais que uma operação liberal cubana apoiada abertamente pela Organização dos Estados Americanos, e em sua falha, pelos Estados Unidos." (UPI-DC).

POLICIAL ESCAPOU DE EICHMANN

JERUSALÉM —

Eichmann foi útil pelo menos a uma pessoa: ao policial israelense Isaac Biskowich. Este último testemunhou no processo e assim um seu tio, residente na Argentina, soube pelos jornais que o seu sobrinho sobrevivera ao internamento no campo de concentração nazista. Assim os dois parentes puderam entrar em contato. (ANSA-DC).

RAIOS-X **Dr. Victor Côrtes**

Exames radiológicos em residências

TOMOGRAFIAS

Diàriamente das 8 às 11 e das 14 às 17 horas

RUA ARAUJO PORTO ALEGRE, 70

8.º andar — Tel.: 22-5330

LOIDE BRASILEIRO

Patrimônio Nacional

Escritório: Rua do Rosário n.º 1

Frete e Praça, s/loja

Tels.: 31-3329 e 31-2060

Ramais 26 e 27

Passagens Térreo — Tel.: 31-3304

Informações — Tel 31-3342

LINHA DA INDONESIA
SAIDAS DE PORTO ALEGRE

LOIDE NICARAGUA
Vg. 68 — Ida
Sairá a 20 do corrente para: Rio Grande — Durban — Moçambique (Opcional) — Djakarta (Opcional) — Surubaia (Opcional) — Belawan (Opcional) — Samarang (Opcional) — Cheribon (Opcional)

LINHA EUROPÉIA

LOIDE BOLIVIA
Sairá a 20 do corrente para: Vitória — Cabedelo — Havre — Londres — Antuérpia — Roterdam — Bremem e Hamburgo

LOIDE SÃO DOMINGOS
Sairá a 26 do corrente para: Vitória — Barra de Ilhéus — Salvador — Cabedelo — Fortaleza — São Vicente — Casablanca — Tanger — Gibraltar — Barcelona — Marselha — Gênova — Livorno e Napoles

LINHA AMERICANA
SAIDAS DE SANTOS

PARANAGUA
Sairá a 12 do corrente para: Rio — Vitória — Trinidad e Nova Orleans

LINHA AMERICANA
SAIDAS DO RIO

PARANAGUA
Sairá a 13 do corrente para: Vitória — Trinidad e Nova Orleans

LOIDE CANADA
Sairá hoje para: Vitória — Barra de Ilhéus e Nova Iorque

A V I S O
Qualquer alteração nas datas de saídas dos navios será publicada neste local.

CONCESSÃO ÚNICA DO GOVÊRNO DA REPÚBLICA

LOTERIA FEDERAL DO BRASIL

Contrato celebrado com o Govêrno da União em 21 de dezembro de 1955, na conformidade do Decreto-Lei 6.259 de 10 de fevereiro de 1944

PRÊMIO MAIOR:

400.ª EXTRAÇÃO — **CR$ 5.000.000,00** — **PLANO I**

Lista da extração de QUARTA-FEIRA, 5 DE JULHO DE 1961

5.807 PRÊMIOS

Nesta Lista não figuram por extenso os números premiados pela terminação do último algarismo, mas figuram os premiados pelos finais duplos do 2.º ao 5.º prêmios

Os bilhetes são litografados em papel branco, tinta verde-azul fundo marron-amarelo, numeração prêta na frente, com a inscrição: Extração em 5 de julho de 1961, às 14 h.

ATENÇÃO: VERIFIQUEM A TERMINAÇÃO SIMPLES DE SEUS BILHETES

PRÊMIOS CR$
[illegible]

31688 — 5.000.000,00 de Cruzeiros — São Paulo

31687 — Aproximação — 125.000,00

31689 — Aproximação — 125.000,00

Prêmios maiores

Número	Prêmio	Praça
31688	5.000.000,00 de Cruzeiros	SÃO PAULO
39078	1.000.000,00 de Cruzeiros	LINS
30173	200.000,00	SÃO PAULO
15881	100.000,00	RIO
6715	50.000,00	SÃO PAULO

Todos os números terminados em 8 têm Cr$ 800,00

O escritório na Rua Senador Dantas n.º 84 estará aberto para pagamentos todos os dias úteis, das 9 às 11½ e das 13½ às 16 horas, exceto nos dias feriados.

A Administração pagará o valor que representem os bilhetes premiados, durante os primeiros 6 meses da respectiva extração, ao seu portador, e não atenderá reclamação alguma por perda ou subtração de bilhetes. No caso do prêmio maior caber ao número 1, serão considerados como aproximações o imediatamente superior e o último dos milhares que jogarem; sendo sorteado o último, serão aproximações o imediatamente inferior e o primeiro, isto é, o número 1.

AS EXTRAÇÕES PRINCIPIAM ÀS 14 HORAS

400.ª EXTRAÇÃO — Concessionário: EMPREENDEDORA CIVIL LTDA. O Fiscal do Govêrno: FERNANDO GOMES CALAZA — 400.ª EXTRAÇÃO

Jânio se dirige mais uma vez à ex-Câmara

RIO —

Pela segunda vez, o presidente Jânio Quadros se dirigiu, ontem, por telegrama, à Câmara Municipal (ex-Câmara de Vereadores), para agradecer o apoio que aquêle Legislativo da Guanabara hipotecou à política exterior do Govêrno Federal.

Em outro telegrama, oriundo do Gabinete da Presidência, o chefe do govêrno agradece também as congratulações da ex-Câmara de Vereadores à Missão João Dantas, enviadas por meio de requrimento de autoria do vereador Frederico Trota.

OS TELEGRAMAS

É o seguinte o telegrama assinado pelo presidente: "Deputado José Bonifácio Diniz de Andrade, presidente da Assembléia Legislativa do Estado da Guanabara: agradeço a Vossa Excelência e seus ilustres pares a solidariedade política exterior do meu govêrno, manifestada através da aprovação do requerimento do deputado Jurandir Miranda".

mensagem d.. gabinete da Presidência tem o seguinte texto: — "Deputado José Bonifácio Diniz de Andrade, presidente da Assembléia Legislativa do Estado da Guanabara. Senhor presidente incumbiu-me de agradecer a nossa do requerimento aprovado por essa ilustre Assembléia, de autoria do deputado Frederico Trota, de congratulações à Missão João Dantas". Êsse telegrama é assinado pelo sr. José Aparecido, secretário particular do sr. Jânio Quadros.

QUEM ESCREVE

Rebatendo informação da "Tribuna da Imprensa", de que o noticiário da Casa estava sendo redigido pelo ex-vereador Castro Meneses, o deputado Castro Meneses disse da tribuna que era um veterano jornalista que vem ajudando aos seus colegas de imprensa na redação do texto noticioso distribuído, diàriamente, aos jornais, por estarem os jornalistas ali credenciados, na situação de funcionários, impedidos de o fazerem. O jornalista em questão é o próprio orador, que não se considera "ex-vereador".

O sr. Wilson Leite Passos declarou que as leis da Assembléia da Cadeia Velha (Assembléia Legislativa) não podem ter validade, pois aquêle poder do Estado não está integrado de 80 deputados, entre os quais faltam os atuais ocupantes da ex-Câmara, de acôrdo com a Lei San Tiago Dantas.

VOTOS E REQUERIMENTOS

Com a presença de 34 deputados, o sr. José Bonifácio abriu os trabalhos, tendo sido lida e aprovada a ata da sessão anterior. A seguir, foram formulados os seguintes votos: Dionísio Alves Vieira, de congratulação pelo aniversário do desembargador Osni Duarte. Frederico Trota protestando contra processo que se quer instaurar contra o deputado Celso Lisboa, quando êste parlamentar se acha subjudice, aguardando o pronunciamento da Justiça, portanto, acobertado pela Lei. Nelson José Salim se congratulando com os desembargadores da 6a. Câmara Civil por ter acolhido uma Lei oriunda desta Casa na vigência da liminar concedida pelo ministro Ari Franco, ao mesmo tempo que faz Justiça a 74 jovens, mandando dar-lhes matrícula no Instituto de Educação. Castro Menezes se congratulando com o vespertino "A Notícia", e pedindo para, em ocasião oportuna, ser homenageado êste órgão da imprensa brasileira; Dionísio Alves Vieira solicitando um voto de congratulações ao desembargador Osni Duarte e a Diretoria da Associação Amigos de Bonsucesso. Em requerimento verbal, o deputado Frederico Trota pediu fôsse promulgada a Lei aprovada pela Casa, de número 804, na qual se abre o crédito necessário para a construção do mausoléu dos imortais da Academia.

Foram aprovados os seguintes requerimentos: Velinda Maurício da Fonseca, pedindo providências para melhoria da Rua 24 de Maio, entre o Sampaio e o Méier; Lauro Leão pedindo ao sr. ministro do Trabalho para providenciar junto ao SAPS a instalação de um restaurante popular no Largo da Cancela; Cristo da Silva Costa para serem retirados os montes de lixo acumulado na rua Marquez de Pombal, pert. da redação do "O Globo"; Castro Menezes pedindo um sinal luminoso para a Rua Hadock Lôbo, esquina de Professor Gabizzo; Batista Stavola solicitando melhoria para o Campo de Sant'Ana, que se acha em completo abandono.

SOMULA DE MINAS

Instrução no. 208 vai aumentar transportes

BELO HORIZONTE —
(Da Sucursal)

Em consequência da Instrução 208, ordenada pelo sr. Jânio Quadros, os concessionários de transporte coletivo e transportadores de carga estão estudando um aumento de tarifas, afirmando ser inevitável o aumento de preço da gasolina, na base de trinta por cento.

O Sindicato das Emprêsas de Transporte de Cargas convocou reuniões para revisão do custo de fretes, quando o aumento será fixado proporcionalmente aos reajustes cambiais. No Sindicato das Emprêsas de Transporte de Passageiros a questão também será debatida, hoje, tendo por base os reflexos da Instrução 208.

DESPEJOS EM MASSA

Controvérsia na interpretação da vigência da Lei do Inquilinato provocou desusado movimento no Fôro de Belo Horizonte. Como no primeiro dia de plantão nas férias forenses, ontem, não havia sido sancionada a prorrogação dos dispositivos que regulamentam a espécie, proprietários de prédios ingressaram em Juiz com mais de cem notificações preliminares de despejo.

Enquanto alguns entendem que a Lei do Inquilinato não existe e que deve ser revigorada para ter vigência no país, o advogado geral do Estado, sr. Gilberto Dolabela, afirma ao contrário: "Os proprietários estão enganados, pois que a Lei do Inquilinato foi prorrogada no último dia de vigência, isto é, no dia 30 de junho, sendo o projeto enviado ao presidente Jânio Quadros. Êste tem dez dias para sancioná-la. Já há prorrogação, portanto, de ve que êste prazo para a sanção não sofre solução de continuidade".

VARIAS

1 — A 19 de setembro próximo futuro, completará o primeiro centenário uma das mais progressistas cidades do oeste mineiro — Oliveira.

1 — Desenvolve campanha para construção de casas a seus associados o Sindicato dos Empregados em Estabelecimentos Bancários de Uberlândia. Inicialmente, serão construídas 36 casas com a importância de setecentos mil cruzeiros já apurada pela comissão encarregada do empreendimento.

3 — Com um grande programa comemorativo, Juiz de Fora festejou o centenário da entrega no tráfego da estrada União e Indústria, construída por Mariano Procópio Ferreira Lage.

Ao ensejo, o DNER transformou em museu a antiga estação de Paraibuna.

Ameaça à liberdade: governistas sorriem

RIO —

O sr. Paulo Alberto, na sessão de ontem da Assembléia, estranhou que enquanto pesam ameaças contra as liberdades democráticas, aquêles que ontem tanto verberavam contra isso hoje se contentam em sorrir, como que dizendo que êles também já passaram por isso.

Por outro lado, o sr. Francisco Silbert Sobrinho declarou que as recentes providências adotadas pelo Govêrno Federal, que acarretaram o encarecimento do papel-de-imprensa, representa, igualmente, uma ameaça à liberdade do pensamento já que acarretará o fechamento de vários jornais.

TELEX NA ASSEMBLEIA

O sr. Paulo Alberto apresentou projeto de Resolução, criando o Serviço de Telex na Assembléia, para o que será aberto crédito de dois milhões. Justificando o projeto, declarou seu autor que, com a instalação dos aparelhos, a Assembléia terá maior eficiência nas suas comunicações, não só com as repartições públicas estaduais como, também, com os serviços públicos que funcionam em Brasília.

REFORMA ADMINISTRATIVA

O sr. Hugo Ramos Filho foi escolhido para relator da mensagem do Executivo referente à reforma administrativa do Estado. O sr. Hugo Ramos Filho espera terminar o exame da matéria e apresentar seu relatório dentro de uma quinzena.

INTERNAMENTO DE MENORES

A sra. Lígia Bastos, como presidente da Comissão que vai fiscalizar os estabelecimentos de ensino de internamento de menores, enviou ofício ao Comitê de Imprensa pedindo a designação de um jornalista para acompanhar os trabalhos externos da mesma Comissão.

MATA-MOSQUITOS EM ATRASO

O sr. Naldir Laranjeiras disse que os modestos funcionários dos Serviços de Endemias Rurais não recebem vencimentos há três meses. Ganhando o Salário-Mínimo, os "mata-mosquitos" se encontram em situação difícil, apesar de existir, para o pagamento, uma verba de 28 milhões de cruzeiros.

OUTROS ASSUNTOS

O sr. Danilo Nunes pediu voto de congratulações com o govêrno do Chile pelos esforços realizados visando o maior fortalecimento das relações entre o Brasil e aquela República. O sr. Gérson Bergher apresentou projeto de lei abrindo o crédito de 400 mil cruzeiros para pagamento a um 1º tenente-médico e a um 2º tenente-dentista do Corpo de Bombeiros, em virtude de concursos já realizados para os referidos cargos.

POLITICA DOS ESTADOS

Pesquisa para apurar sucessores a C. Pinto

SAO PAULO —

Dez deputados federais paulistas, ligados ao situacionismo estadual, patrocinarão o levantamento da opinião pública através de pesquisas que serão realizadas por emprêsa especializada, em novembro e dezembro próximos, com o ensêjo de equacionar o problema sucessório para a área do govêrno. O resultado final da pesquisa, segundo revelou o deputado Afrânio Oliveira, que regressou de Brasília, será encaminhado a cada um dos elementos que apóiam os Campos Elíseos, visando a que se consiga que os menos fortes eleitoralmente, se retirem do páreo e apoiem o mais forte, sem brigas e divisões. — (Transpress).

JANIO IRA A SAO PAULO

S. PAULO —

Depois de amanhã, sexta-feira, chegará a esta cidade o presidente Jânio Quadros, permanecendo três dias no Estado. Dia 9 o chefe do govêrno participará dos festejos comemorativos do aniversário da Revolução Constitucionalista de 1932 e inaugurará, com o governador Carvalho Pinto, o Hospital dos Servidores Públicos do Estado. (Transpress)

VAI AVISTAR-SE COM ADEMAR

S. PAULO —

Seguiu para Paris o sr. Italo Fitipaldi, vice-presidente da Câmara Municipal e que vai avistar-se com o sr. Ademar de Barros na capital francesa.

A missão do sr. Fitipaldi é colocar o ex-prefeito paulistano a par da situação política do Brasil, com vistas às eleições de 1962.

O sr. Fitipaldi dará também conhecimento ao sr. Ademar de Barros sôbre os trabalhos de reestruturação do PSP. (Transpress).

CODIGO ELEITORAL

S. PAULO —

O Tribunal Regional Eleitoral elaborou uma modificação a ser proposta ao Código Eleitoral. O relatório nesse sentido será entregue à Comissão Consultiva, devendo ainda ser discutido em plenário. (Transpress).

Pará desmente Transpress

RIO —

Desfazendo notícia da Transpress, publicada em nossa edição de 16 de junho último, recebemos telegrama do chefe do Gabinete do governador Aurélio do Carmo, do Pará, que classifica a informação veiculada por aquela agência de "infundada e injusta".

Diz o telegrama que a licença para que o sr. Aurélio do Carmo viajasse ao exterior foi concedida, por unanimidade, pela Assembléia Legislativa do Estado e desmente que tenha sido constituída uma Comissão naquela Assembléia para examinar as viagens do governador.

Assembléia por dentro

Roland Corbisier, desde algum tempo, estava de mal com Aliomar Baleeiro. Agora os dois foram a Bahia representar a Assembléia, nas festas de 2 de julho. E os dois, por artes do Senhor do Bonfim, se abraçaram em Salvador, conversaram muito e regressaram amigos, coisa que só mesmo o Senhor do Bonfim poderia fazer.

— ◊ —

Em tempo: a briga entre os dois foi, realmente, por questão de uma mulher. Corbisier disse umas coisas, da tribuna, contra Sandra Cavalcanti, e Baleeiro defendeu Sandra de maneira tão veemente que chocou Corbisier e daí a malquerença.

— ◊ —

Amaral Neto, líder da Maioria, renunciou mais uma vez. Esta, ao que tudo indica, será definitiva. Depois de regressar da Europa, não mais assumirá o pôsto que está sendo ocupado por Raul Brunini. Amaral teve uma divergência com o governador que o impossibilita de continuar liderando a Maioria. Mas, mesmo que essa divergência não fôsse de tal gravidade que o impedisse de liderar, Brunini não largaria mais a função.

— ◊ —

Adalgiza Néri sempre traz para a Assembléia um pacote de balas que todos os deputados e jornalistas consomem sem nenhuma cerimônia e sem nenhuma retribuição. Dizendo-se a ela que, com isso, estava socializando a Assembléia, ela respondeu: "Não se esqueça de que foi por causa de açúcar que Cuba pegou fogo".

— ◊ —

Com vários deputados ausentes, o já reduzido número dos que comparecem ficou bastante afetado. Tanto assim que num dia dêstes, quando a sessão foi aberta, não havia um só representante no plenário.

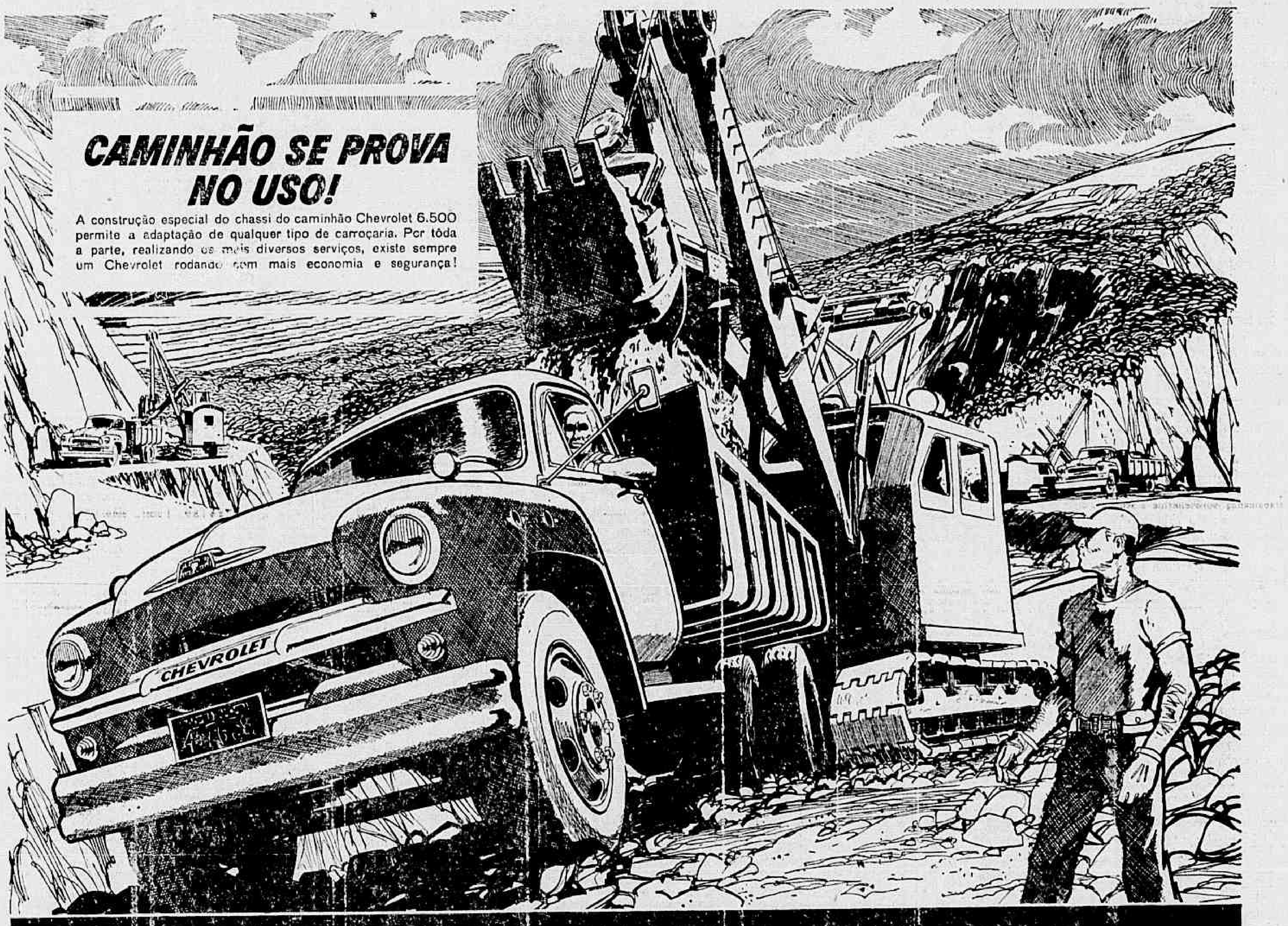

CHEVROLET 6.500
agüenta mais o tranco!

Desmontando morros, engolindo quilômetros na estrada ou ziguezagueando no trânsito urbano, **Chevrolet** dá sempre conta do recado — com mais lucros para Você! O famoso motor Chevrolet, de 6 cilindros e 142 H.P., é o mais prático e econômico que se conhece. O torque é mais alto, dispensa cavalos a mais. E a construção do chassi, a suspensão reforçada, os freios de confiança... tudo lhe garante uma vida útil muito mais longa. Como a maioria dos motoristas brasileiros, comprove também a vantagem que é trabalhar com um caminhão Chevrolet! • **Famoso motor Chevrolet — 6 cilindros!** Anos e anos de aperfeiçoamentos produziram êste poderoso motor de 142 H.P. — o mais simples, seguro e eficiente que se conhece! Máxima eficiência alcançada em regime médio de operação. O regime de trabalho é mais econômico e reduz o desgaste ao mínimo. O funcionamento é suave e a manutenção muito mais fácil! • **Transmissão sincronizada** — Silenciosa, segura e robusta — do tipo reforçado. É sincronizada, com 4 velocidades para a frente e uma a ré, assegura uma troca de marchas mais rápida e macia, eliminando a dupla-debreagem. Engrenagens de liga de aço especialmente endurecido e fabricadas para longa duração. • **Direção mais segura!** Com rôsca sem fim e caixa de esferas com cremalheira e setor — garante máxima segurança e maior facilidade de manobra. • **Roda mais sem dar enguiço!** Chevrolet 6.500 dura mais tempo no batente... e menos tempo no estaleiro! • **É dinheiro em caixa!** Robusto e durável, Chevrolet é o caminhão que mais conserva o seu valor! • **Primeiro em vendas no Brasil!** Dados oficiais mostram categòricamente: Chevrolet 6.500 é o caminhão mais vendido e preferido no País!

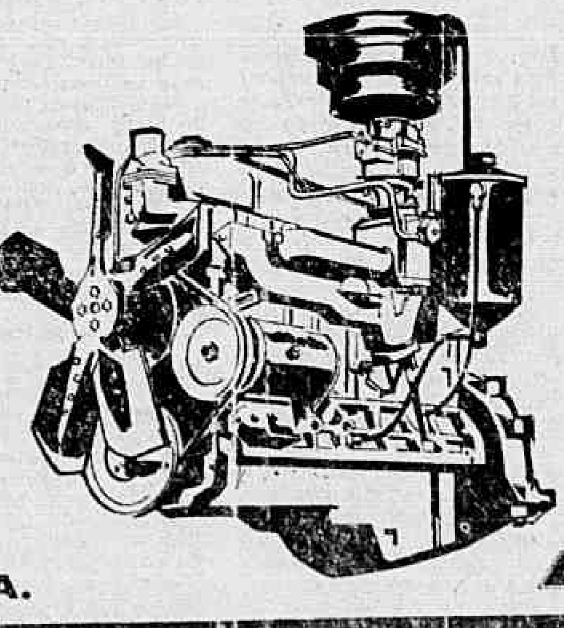

PRODUTO DA GENERAL MOTORS DO BRASIL S.A.

VISITE O SEU CONCESSIONÁRIO CHEVROLET

Diario Carioca

Fundado em 17 de julho de 1928

QUINTA-FEIRA, 6 DE JULHO DE 1961

Nossa opinião

Resposta ao 'decreto-rôlha'

DEVE hoje a Câmara Federal aprovar o projeto do Código de Rádio, de autoria do deputado Cunha Melo. Igual procedimento terá em breve — é de esperar — o Senado, com o que, como há dias anunciou um parlamentar, sem dúvida com o objetivo de tranqüilizar a opinião pública, deixarão automàticamente de subsistir tôdas as disposições e medidas já tomadas pelo Executivo com relação a estações de rádio e televisão, inclusive o recente decreto presidencial.

As "demarches" feitas últimamente, para que o projeto chegasse ao trâmite final sem delongas na Câmara, como hoje acontecerá, nada mais representam do que o pânico provocado pelo ato de há dias, do presidente da República.

Na aprovação do Código de Rádio estão interessados parlamentares de todos os partidos e, pois, inclusive daqueles que ajudaram a levar ao poder o sr. Jânio Quadros. Com êle, readquirem os órgãos da imprensa falada e televisada aquele mínimo de dignidade e liberdade sem o qual o direito de informar e comentar não pode ser exercido de maneira a atingir a sua finalidade, essencial numa democracia, que é a de concorrer para a formação da opinião pública.

Com o recente decreto, está êsse direito mutilado. E, precisamente porque fere fundo a liberdade de manifestação do pensamento, causou alarma entre os representantes do povo, entre aqueles que, constituindo um dos podêres da República, mais ligados se encontram a brasileiros de tôdas as camadas da coletividade nacional.

A posição que ora tomam, de converter em lei o Código de Rádio, é uma resposta que, em nome do povo, darão aos impulsos autoritários num setor que constitui o mais sólido alicerce do regime representativo — o da informação e da opinião.

Preceitua o projeto a ser hoje aprovado na Câmara que a apreciação das infrações nêle previstas passam a ser da alçada do Judiciário. Com isto, deixa o Executivo de interferir numa atividade que poderosamente contribui para a modelação de milhões de consciências. Passa essa atividade a ser regida dentro das normas do direito e da justiça. Fica isenta das deformações impostas pela visão unilateral dos membros do poder Executivo, das suas conveniências e interêsses, e de cuja legitimidade não podem ser juízes. Porque ninguém é juiz em causa própria.

Pirronice

O CASO não é apenas de teimosia, mas, de verdadeira pirronice. Referimo-nos, está evidente, ao caso do horário duplo nas repartições públicas que vem sendo mantido pelo capricho do presidente da República, com prejuízo para os serviços do Estado. Bsta dizer que todos os diretores de departamentos de administração dos vários Ministérios, inclusive do DASP, manifestaram-se contrários ao regime em vigor. E exatamente por ser nocivo ao rendimento dos trabalhos e ao interêsse das partes.

Tudo isso é sabido pelo próprio govêrno, conforme estudo realizado pelo órgão técnico do pessoal da União. Os fatos mostram que diminuiu a produtividade nos Ministérios e Autarquias. No entanto, nada se modifica, a fim de que não venha a ser confessado pùblicamente o êrro presidencial. Baixou um decreto e teve má repercussão. Assinou outro e os efeitos ainda foram mais desastrados. Então, parou e nada mais fêz, nem fará.

Desrespeito à Lei e ao Congresso

A CONSTITUIÇÃO instituiu os requerimentos de informações do Legislativo ao Executivo, que depois foram regulamentados devidamente. Segundo a legislação em vigor, os ministros de Estado têm um mês para responder aos quesitos do Congresso.

No govêrno passado, rigorosas recomendações ao presidente da República fizeram com que tôdas as perguntas merecessem atendimento no prazo legal. A êsse respeito não transigiu o sr. Juscelino Kubitschek, seja pelo respeito à Lei e ao Parlamento, seja pelo interêsse que tinha em elucidar todos os aspectos de sua administração.

Atualmente, porém, está sendo desmoralizado o instituto dos pedidos de esclarecimentos por parte dos parlamentares. Não lhes dão os órgãos executivos a menor atenção. Os requerimentos ficam nas gavetas da burocracia. E, quando não informados, geralmente acontece ter decorrido longo espaço de tempo, sendo os dados transmitidos quase sempre insatisfatórios.

Que fazem a Câmara e o Congresos frente a tais anormalidades? De duas, uma: ou suspendam os requerimentos ou exijam o seu cumprimento, sob as penas da Lei. (É caso, aliás, de crime de responsabilidade). Como estão as coisas é que não devem, nem podem continuar.

Dois comportamentos

O sr. Kruchev compareceu à Embaixada norte-americana em Moscou acompanhado de quinhentas altas autoridades civis e militares, a fim de cumprimentar o chefe da Missão Diplomática dos Estados Unidos pelo transcurso do "Independence Day". Isso aconteceu na Rússia, que lidera a "guerra fria" contra Tio Sam.

No Brasil, por motivo idêntico, apenas o encarregado do cerimonial do Palácio do Planalto enviou lacônico telegrama de felicitações ao embaixador ianque. E somos os mais dedicados e leais amigos da grande nação Norte do continente!

Que poderá significar essa disparidade de tratamento? Será que os governos de Moscou e de Brasília estão disfarçando os seus verdadeiros sentimentos? E' possível. Enquanto aqui os aliados fingem frieza e desinterêsse pelos norte-americanos, lá os adversários escondem com falsas manifestações de amizade os seus sinistros propósitos de hostilidade e destruição. Sendo assim, temos que ambos atiram com hipocrisia.

Para os soviéticos êsse comportamento corresponde às suas tradições e não deve surpreender. Para os brasileiros, porém, representa uma triste inovação na nossa vida internacional.

Pela ordem jurídica

DANTON JOBIM

O PRESIDENTE da República baixou decreto anulando os processos de deserção contra os rebeldes de Aragarças, bem como as condenações já proferidas, e mandou reverter ao serviço ativo da FAB os condenados.

Êsse fato insólito na história das relações entre o Poder Executivo e o Poder Judiciário não tem amparo na Constituição e nas Leis. Não pode o Executivo, sob nenhum pretexto, invadir a esfera do Judiciário sem grave atentado ao princípio da harmonia e independência dos podêres.

No regime do Estado Nôvo, o presidente da República era a suprema autoridade. A Carta de 37 lhe permitia, contra o melhor da nossa tradição político-jurídica, anular sentenças da mais alta Côrte Federal. Mas foi contra o arbítrio do chefe do Estado que se fêz a revolução democrática de 1945, da qual nasceu a Constituição atual, que não tolera a intromissão do Executivo na área de competência dos outros dois podêres.

SEM dúvida, o decreto presidencial anulando um processo judicial é totalmente inócuo. Anulado já estava o acórdão do Superior Tribunal Militar por decisão do Supremo Tribunal Federal. Assim, o presidente da República não fêz senão anular o que já estava nulo, ou seja, uma sentença cassada pelo tribunal competente.

Mas por que terá baixado, então o sr. Jânio Quadros êsse estranhíssimo decreto?

E' isso que nos assusta.

Se queria regularizar a vida dos oficiais condenados pelo STM, de certo que lhe bastaria mandar reverter ao serviço ativo, em cumprimento de aresto do Supremo. Se queria beneficiá-los, de todo, por que não usou o direito do indulto, que a Constituição lhe reserva?

O que não compreendemos é que tenha lançado mão de um ato de autoridade que exorbita de suas atribuições, pois pretende cassar uma sentença judicial!

Um êrro de forma, dirão. Mas nem por isso menos grave. E' um gesto discricionário, que constitui um perigoso precedente.

NÃO há muito, o presidente da República estranhou que um juiz de São Paulo concedesse um mandado de segurança contra ato de uma autoridade que agira em conseqüência de ordem sua. Puniu a firma que ousou pedir a segurança. Esqueceu-se, pois, de que a Constituição diz expressamente que não poderá ser excluída da apreciação do Poder Judiciário "qualquer lesão ao direito individual".

Agora, o Executivo decreta a anulação de uma sentença!

E' por isso que um dos mais ardorosos e desinteressados de seus correligionários, o sr. Raul Pilla, prepara-se para enumerar perante a Câmara, num libelo sereno mas objetivo, as faltas do presidente contra o regime, que, segundo o líder parlamentarista, o "afastam das normas clássicas da democracia ocidental tanto quanto Kruchev, Salazar, Tito e Násser."

Medite o sr. Jânio Quadros neste duro confronto. Não somos nós que o fazemos. E' um homem da altitude moral do sr. Pilla, uma nobre consciência cívica, um democrata puro que jamais poderá ser acusado de despeito ou má-vontade para com o atual presidente da República.

NÃO esqueça o chefe do Executivo que a legitimidade dos governos tanto repousa na sua origem popular como no respeito à ordem jurídica.

INSTITUTO BRASILEIRO DO CAFÉ

Edital a que se refere a Resolução n.º 195, de 24-6-61

PROGRAMA DE INCENTIVO À PRODUÇÃO DE CAFÉ SOLÚVEL

O presidente do Instituto Brasileiro do Café, tendo em vista à Resolução n.º 195, de 24-6-61, publicada no «Diário Oficial» da União, que estabelece normas para execução de um programa de incentivo à produção de café solúvel no Brasil, torna público para conhecimento dos interessados, que receberá os estudos, planos e projetos, a fim de selecionar as emprêsas mais aptas para receberem os benefícios da citada Resolução, observadas as seguintes condições:

1. **Dos requisitos dos participantes**

1.1 Poderão apresentar os seus planos de industrialização para os fins preconizados no presente Edital, as emprêsas (sociedades, organizações e cooperativas) com existência legal no território nacional e as que vierem a organizar-se com o objetivo social da indústria do café solúvel, desde que cumpram as exigências adiante estabelecidas.

1.2 As emprêsas em organização deverão apresentar dados complementares e supletivos, de modo a comprovar a tramitação do processo regular de sua constituição.

1.3 Os participantes deverão satisfazer os seguintes requisitos:

1.3.1 certidões de quitação de todos os impostos devidos, federais, estaduais e municipais, inclusive do impôsto de renda;

1.3.2 certidão relativa ao cumprimento da proporcionalidade de empregados, de acôrdo com as disposições da Consolidação das Leis do Trabalho (2/3);

1.3.3 certidão a que se refere o Decreto-Lei n.º 2.765, de 9-11-40 (quitação de empregadores para com as Instituições de Seguros Sociais);

1.3.4 apólices de seguro de acidentes do trabalho;

1.3.5 quitação com o impôsto sindical da emprêsa e de seu responsável técnico;

1.3.6 certificado de quitação com o serviço militar e título eleitoral do responsável pela emprêsa, ou atestado de permanência no país, quando se tratar de estrangeiro;

1.3.7 declaração por escrito de que a emprêsa se submete às normas da Resolução do IBC n.º 195, de 24-6-61, e às exigências contidas neste Edital; que reconhece a Comissão Julgadora como o único árbitro para, a seu exclusivo critério, selecionar as emprêsas que devam ser beneficiadas com os efeitos da Resolução acima, sem que caiba à emprêsa o direito de intervir ou reclamar quanto aos resultados da seleção (firma reconhecida);

1.3.8 recibo original da caução de Cr$ 2.000.000,00 (dois milhões de cruzeiros), depositada em dinheiro ou em títulos da Dívida Pública Federal, pelo seu valor nominal, em qualquer agência da Caixa Econômica Federal ou do Banco do Brasil S.A., em favor do Instituto Brasileiro do Café, como garantia de assinatura do contrato (item 5.1);

1.3.9 publicação no órgão oficial, dos atos constitutivos, das atas de assembléia de alterações estatutárias, de aumentos de capital social e da eleição da atual Diretoria, assim como o contrato social e alterações, com a prova de seu arquivamento nos órgãos competentes;

1.3.10 atestado de idoneidade financeira, fornecido por estabelecimento bancário, com as firmas reconhecidas;

1.3.11 indicação das fontes que poderão prestar referências ou ser consultadas para o preparo de ficha cadastral.

1.4 Todos os documentos poderão ser apresentados em fotocópia, devidamente autenticada, exceto o comprovante da caução.

1.5 A não apresentação de qualquer dos documentos exigidos poderá acarretar a eliminação da emprêsa, a critério da Comissão Julgadora.

2. **Da apresentação dos documentos**

2.1 A documentação exigida e discriminada no item 1.5, assim como os estudos, planos e projetos dos participantes, deverão ser apresentados em dois envelopes devidamente fechados e lacrados, sem marca de abertura ou violação, por ocasião da entrega, até às 14 horas do 120.º dia da data da publicação dêste Edital no «Diário Oficial» da União, impreterivelmente, no Departamento de Assistência à Cafeicultura do IBC, na Av. Rodrigues Alves, 129 — 3.º andar, onde serão protocolados, contra-recibo, consignando-se o dia e hora da entrada.

2.2 O primeiro envelope deverá conter os documentos exigidos dos participantes, e que se refere o item 1.3, e trazer em sua parte externa os seguintes dizeres:

A
COMISSÃO DO CAFÉ SOLÚVEL — IBC
DOCUMENTOS DE ....
(nome da emprêsa)

2.3 O segundo envelope conterá os estudos, planos, projetos, memoriais descritivos, justificativas, plantas, gráfico, organogramas e demais informações relativas à industrialização do café solúvel, de acôrdo com os dados do presente Edital e suas especificações. Este segundo envelope deverá trazer em sua parte externa:

A
COMISSÃO DO CAFÉ SOLÚVEL
ESTUDOS, PLANOS E PROJETOS DE .... (nome da emprêsa)

2.4 Na elaboração dos estudos, planos e projetos e demais elementos previstos no item antecedente, deverão os participantes observar, rigorosamente, o que é estabelecido nas «Normas Técnicas dos Estudos, Planos e Projetos de Industrialização do Café Solúvel» que, em impresso próprio, será entregue aos participantes, que o deverão solicitar no Departamento de Assistência à Cafeicultura, do IBC. O exemplar será rubricado pelo chefe do DAC e entregue contra-recibo.

2.5 As «Normas Técnicas dos Estudos, Planos e Projetos de Industrialização do Café Solúvel» constituem Anexo do presente Edital, dêle fazendo parte integrante e complementar para todos os fins de direito.

2.6 Os trabalhos deverão ser apresentados em duas vias dactilografadas, sendo a primeira em papel timbrado e convenientemente datada e assinada, da maneira mais completa e elucidativa, a critério da emprêsa participante, obedecendo, porém, à ordenação e seqüência estabelecidas nas normas técnicas referidas neste Edital. Os gráficos, desenhos, organogramas, plantas e fluxogramas serão apresentados de forma própria e deverão conter, de acôrdo com a lei, a assinatura do responsável técnico, quando fôr o caso.

3. **Da verificação dos documentos**

3.1 A abertura dos envelopes se processará às 14 horas, do 120.º dia da data da publicação dêste Edital no «Diário Oficial» da União, no DAC, passando à Comissão Julgadora a examinar, de início, a documentação contida no primeiro envelope de cada emprêsa, sendo eliminadas aquelas que não cumprirem as exigências dêste Edital, a cujos representantes será efetuada a devolução dos segundos envelopes. Proceder-se-á, então, a abertura do segundo envelope das restantes emprêsas, convidando à Comissão os representantes de cada uma delas a subscreverem a documentação das demais.

3.2 Será lavrada uma ata circunstanciada da sessão, a qual consignará tôdas as ocorrências verificadas.

4. **Do julgamento**

4.1 De posse de todos os elementos apresentados, à Comissão Julgadora iniciará seus estudos a fim de concluir pela seleção da emprêsa ou emprêsas participantes, que melhor atenderem aos têrmos e condições dêste Edital.

4.2 Reserva-se a Comissão Julgadora o direito de não aceitar os estudos e planos que, a seu critério, não atendam aos requisitos essenciais da industrialização, ou não encerrem garantias reais de exeqüibilidade, podendo mesmo desclassificar as emprêsas e anular o concurso ou prova de seleção, no todo ou em parte, sem que assista aos participantes qualquer direito, reclamação ou recurso.

4.3 No julgamento dos trabalhos apresentados, a Comissão Julgadora levará em conta todos os elementos fornecidos pelos participantes, principalmente os que se refiram ao seguintes itens:

4.3.1 capacidade financeira e antecedentes da emprêsa;

4.3.2 capacidade técnica da emprêsa;

4.3.3 localização da usina, com referência às áreas produtoras de café;

4.3.4 predominância de capitais brasileiros;

4.3.5 vinculação da emprêsa à cafeicultura ou a cooperativas de cafeicultores;

4.3.6 planificação e possibilidades reais de sua efetivação;

4.3.7 rendimento técnico e econômico do empreendimento;

4.3.8 bases efetivas dos planos de propaganda e vendas no mercado externo;

4.3.9 possibilidades de aumento de produção, em bases técnico-econômicas;

4.3.10 garantias efetivas oferecidas pelas emprêsas (item 4 das normas técnicas);

4.3.11 prazos para montagem e funcionamento normal da usina, com a produção nominal indicada;

4.3.12 grau de independência da emprêsa, relativamente a favores governamentais;

4.3.13 fornecimento, pela indústria nacional, de máquinas e de equipamentos;

4.3.14 necessidade de divisas estrangeiras, inclusive no tocante à sua espécie (moedas conversíveis e inconversíveis);

4.3.15 financiamento do material adquirido no exterior e respectivas condições.

4.4 Durante os trabalhos de julgamento, reserva-se à Comissão o direito de, a seu critério, solicitar dos participantes todos os esclarecimentos e dados adicionais que necessitar, para o perfeito estudo dos projetos apresentados. Nesta hipótese a Comissão, ao endereçar qualquer pedido de esclarecimento ou elemento adicional, fixará, conforme o caso, o prazo em que deverá ser atendida a sua exigência, sob pena de, excedido tal prazo, ficar a Comissão com a faculdade de desclassificar o candidato, caso julgue que os elementos solicitados sejam imprescindíveis ao estudo

(Conclui na 11a página)

O Que Se Diz:

... QUE o sr. João Dantas telefonou ontem para Brasília e mandou chamar com urgência o deputado Seixas Dória, seu amigo e colaborador...

•

... QUE pediu então a êsse deputado a apresentação imediata, na Câmara, de requerimento solicitando a instauração de uma comissão parlamentar de inquérito sôbre a Missão Dantas nos países comunistas...

•

... QUE o dito sr. João Dantas tomou essa resolução para que o líder do govêrno e o líder da Oposição possam atuar de comum acôrdo no sentido dessa comissão de inquérito, em que êle, sr. João Dantas, "está vivamente empenhado" em face das acusações contra êle partidas de um matutino do Rio...

•

... QUE o motorista do ministro da Marinha conduziu a família do almirante a uma recepção no Clube Piraquê, indo o aludido motorista em trajos civis...

•

... QUE lá chegando elegantemente vestido, infiltrou-se no baile e bailou, sem ser identificado, com as principais senhoras da sociedade carioca...

•

... QUE a certa altura alguém reconheceu o bailarino e afinal o convidou a retirar-se, tendo o episódio sido ontem o assunto do dia na Marinha.

Panorama Econômico NO BRASIL E NO MUNDO

Plantas odoríferas

Visando ao melhor aproveitamento das possibilidades nacionais, no que se refere à indústria extrativa vegetal, está sendo realizado pelo Instituto de Química Agrícola, do Ministério da Agricultura, sob os auspícios do Conselho Nacional de Pesquisas, um curso de Fitoquímica especialmente dedicado às plantas odoríferas brasileiras.

O referido curso, freqüentado por técnicos de diferentes Estados, consta de um mês de explanações teóricas e trabalhos práticos, a cargo dos químicos Otto Gottlieb e Mauro Magalhães, técnicos do I.Q.A.

Igreja plástica

A firma britânica Bakelite Limited construiu — ao que parece, pela primeira vez no Mundo — uma tôrre de igreja inteiramente em poliester, que pesa apenas 250 quilogramas embora tenha uma altura de 10 metros. A tôrre, para uma nova igreja desta localidade, poderá resistir a ventos de até 240 quilômetros por hora. (BNS-DC)

Emissões em abril

As emissões de capital durante o mês de abril alcançaram a cifra de 6.588,0 milhões de cruzeiros. Dêsse total, 914,5 milhões destinaram-se a novas sociedades e 5.673,5 milhões foram empregados em aumentos de capital.

Café: taxa menor

O comércio de café do Rio de Janeiro prevê, diante dos bons resultados do encontro do governador Carlos Lacerda com o presidente Jânio Quadros, que o impôsto de Vendas e Consignações baixará de 4% para 1%. Acham os comerciantes que o govêrno estadual estará em melhores condições financeiras para poder estabelecer um tributo baixo, o que permitirá ao negócio de café uma margem de lucro suficiente para garantir sua permanência na Guanabara.

Óleo platino

A produção argentina de petróleo nos primeiros cinco meses do ano apontou aumento de 57,1 por cento com relação ao período equivalente de 1960.

No mesmo lapso, as importações de petróleo cru registraram um declínio de 42,4 por cento, o que significou para a Argentina uma economia de 16.053.066 dólares em divisas.

A produção nos primeiros cinco meses de 1961 chegou a 3.580.654 metros cúbicos, o que indica que a produção total do ano deve oscilar entre 13 e 14 milhões de metros cúbicos, equivalentes a 90 milhões de barris. (UPI-DC)

Testes da carne

Os produtos alimentícios manufaturados pelas grandes entidades industriais da carne no Brasil, são submetidos aos mais rigorosos testes antes de serem lançados ao mercado. Os enlatados, por exemplo, ficam em observação durante quase 20 dias. Nesse período, passam por uma inspeção após 24 horas de saírem da linha de produção, outra depois de sete dias, uma seguinte aos quatorze dias e, finalmente, outra aos dezessete dias. Só, então, é o produto comercializado.

"Brizzoleta-Mineira"

O governador Magalhães Pinto enviou à Assembléia Legislativa, como prometeu, a mensagem acompanhando o projeto de lei que autoriza o Poder Executivo a emitir apólices da dívida pública, até o limite de Cr$ 20 bilhões, para consolidação das dívidas flutuantes e conseqüente cobertura do "deficit" orçamentário. Nas ruas, o povo já apelidou as referidas apólices de "Brizzoletas-Mineiras", porque são idênticas nos seus fins às que lançou no Rio Grande do Sul o sr. Leonel Brizzola. (TP-DC)

Brasil-Chile: acôrdo que tem longo alcance

O GOVÊRNO do sr. Jânio Quadros tem uma larga soma de desacertos a seu crédito, muito principalmente no que concerne à suas políticas internacional e de comércio exterior. Mas, como todo o govêrno, acerta também. E um caso de senso positivo acaba de se registrar: a assinatura, ontem, da Ata de Conversações que inclui deliberações e acôrdos sôbre o intercâmbio comercial do Brasil com o Chile.

Sereno, equilibrado e visando aos interêsses comuns às duas nações, o documento institui quatro novos itens que merecem destaque especial. O primeiro é a instalação, no Rio de Janeiro e em Santiago do Chile, de agências do Banco Central chileno e do Banco do Brasil, respectivamente, o que trará um sensível incremento à realização de negócios mútuos. O segundo é a extinção do atual Ajuste de Pagamentos, cheio de entraves. O terceiro é o apoio decidido dos representantes chilenos e brasileiros ao desenvolvimento da recém-formada Associação Latino-Americana de Livre Comércio, órgão incumbido de disciplinar a execução do documento que criou uma Zona de Livre Comércio na região meridional da América Latina e que visa, guardadas certas proporções, às mesmas finalidades do Mercado Comum Europeu — notadamente a eliminação gradual das barreiras e outros entraves alfandegários que são óbices naturais à ampliação do regime de trocas multilateral e a integração econômica dos países associados. O último, talvez o mais significativo, é o que faz crer, sem reservas, no desejo autêntico das duas nações de aumentarem as trocas entre ambas: a decisão de se fazer reger o intercâmbio por normas comerciais.

Êsse desejo é tão mais evidente também, quanto uma das cláusulas da Ata estabelece que serão, pelos contratantes, procuradas facilidades para a adoção de um sistema de pagamentos regional, na base de livre conversibilidade, para os integrantes da Associação.

O café e o açúcar brasileiros foram, como adubos chilenos, objeto de especial atenção, como produtos essenciais dos contratantes.

Exportaremos açúcar em troca de cobre e não mais adquiriremos fertilizantes sintéticos, para que êsses não venham a competir com o produto natural chileno, o salitre.

O acôrdo brasileiro-chileno estabeleceu uma nova ética comercial. E, assim, merecedor de sua divulgação total, pelo Itamarati, para amplo conhecimento da opinião pública.

RAU obtém crédito

Com a segurança de créditos alemães no valor de 250 milhões de dólares, regressara, hoje, a seu país, o vice-presidente da República Arabe Unida, Abdel Latif El-Boghdadi, que assinou, ao meio-dia, o respectivo protocolo com o sr. Ludwig Erhard, ministro da Economia.

A República Federal Alemã concederá à RAU um crédito de 25 milhões de dólares para financiar a construção da represa do Eufrates, na Síria, pagável num prazo de 20 anos, a juros de 3 a 4%. Além dêste a Alemanha outorgará outro crédito a longo prazo, de 37,5 milhões de dólares para os projetos de construções de estradas e avalizará 87,5 milhões para financiamentos comerciais da RAU. (DPA-TP-DC)

Clube dos líderes

O sr. Abraham Larrat, gerente-geral das "Casas Garson", acaba de ser eleito presidente do Clube dos Líderes, entidade que agrupa vendedores de grandes organizações comerciais e industriais de todo o Brasil.

Capital de firmas

O capital de novas companhias fundadas em maio de 1961, apresentou a seguinte distribuição: Minas Gerais, 47,9%; São Paulo 32,4%; Guanabara, 10,4%; Paraná, 2,7%; Rio Grande do Sul, 2,2%; Rio de Janeiro, 1,7%; Brasília, 1,5% e Pernambuco, 1,2%. A posição de destaque de Minas Gerais decorre, essencialmente, da iniciativa do próprio govêrno local, que fundou companhia mista para a exploração do turismo. Entretanto, no cômputo das emissões particulares de capital, continua a predominar, proporcionalmente, o movimento na região sulina do país.

A opinião do leitor

Galista escreve para dizer obrigado ao DC

RIO —

«TENHO recebido muitas cartas, telegramas, telefonemas e manifestações pessoais de solidariedade, desde que o DIARIO CARIOCA publicou a minha carta defendendo as brigas de galo. Foi um testemunho mais do que convincente de aprêço, difusão e receptividade dêsse jornal em nosso país» — escreve o leitor Francisco Elias, residente na Rua Antônio Portela, 86, no Engenho Nôvo.

«As cartas recebidas são procedentes de Cambuci, Campos, Niterói, São Fidélis, Petrópolis, no Estado do Rio, e, até mesmo, de Aracaju, Sergipe, mostrando a grande penetração do DIARIO CARIOCA. Muito obrigado» — encerra a sua carta o leitor, ardoroso defensor das rinhas de galo.

ESTA TUDO ERRADO

O leitor M. Oliveira, do Rio, escreve estranhando que os automóveis tenham, na sua parte fronteira, a placa com a inscrição de Guanabara, quando na verdade deveria ser Rio de Janeiro, e reclama:

"A placa dos automóveis, que ainda aparece com o nome Guanabara está irregular porque o certo por estar dentro do preceito legal é figurar na placa dianteira o nome da cidade: RIO DE JANEIRO e a sigla GB indicativo do Estado. Na placa traseira do carro somente a sigla GB. Não se justifica o nome do Estado (Guanabara) na placa da frente dos automóveis, desprezando e ficando ignorado o nome da cidade e capital: RIO DE JANEIRO. A placa com o nome Guanabara está em completo desacôrdo com o modêlo usado em tôdas as cidades do Brasil. O padrão oficial, nacional e internacional, é SÃO PAULO SP — NITERÓI RJ — BELO HORIZONTE MG, e o mais recente caso BRASÍLIA DF, posso apontar como exemplo. Por que então o nome Guanabara? A disposição do nome da cidade e depois a sigla do respectivo Estado, originou-se de uma convenção internacional assinada pelo Brasil e adotada há muitos anos em todo território nacional. Certamente o governador do Estado, que, tem demonstrado tão boa vontade em corrigir erros e de estar dentro da lei, ainda não teve ciência da irregularidade existente, do contrário já teria ordenado providências eficazes para o caso"

S. A. DIARIO CARIOCA

Presidente: Pompeu de Sousa

Vice-Presidente: Danton Jobim

Diretor-Gerente: Sebastião França dos Anjos

Diretor: Zelio Valverde

Sede:

AVENIDA RIO BRANCO, 25

Presidência	43-3014
Diretoria .. 43-6465 e	43-3938
Revista da Sociedade	23-4457
Polícia .... 23-3249 e	23-8657
Administração	23-4631
Chefia da Redação ..	43-5574
Secretaria	43-5519
Esporte	23-4473
Publicidade	23-3939
Relações Públicas ..	23-3763
Circulação	23-3662
Oficinas e Revisão ..	43-5609

São Paulo: Barão de Paranapiacaba, 61, 4º grupo 23 — Tel.: 32-5841 e 35-6286

Belo Horizonte: Avenida Afonso Pena, 174, 3º and., sala 308 — Telefone: 4-5844

Niterói, Avenida Amaral Peixoto, 80, sala 011 — Telefone: 2-7893

Pôrto Alegre: Rua Caldas Júnior 121, 1º andar, sala 4 — Telefone: 8771

ASSINATURAS:

Brasil e países da convenção postal:

Semestral	Cr$ 250,00
Anual	Cr$ 400,00

(Outros países):

Semestral	Cr$ 400,00
Anual	Cr$ 800,00

RECLAMAÇÕES — Qualquer irregularidade no fornecimento de jornais às bancas ou na entrega do DIARIO CARIOCA aos nossos assinantes, deverá ser reclamada ao Departamento de Circulação através de carta ou pelo telefone 23-3662.

DC-BRASILIA

Diretor: Elias de Oliveira Jr

Edição brasiliense (vespertina) do DIARIO CARIOCA. Sede: Avenida W-3 nº 5 sobreloja — Plano-Pilôto. Fones: 2-1833 e 2-1836 — Caixa Postal nº 442

SOCIAIS FLUMINENSES

Central: Oposição vence 1o. 'round'

De Itaperuna, informa Raul Rodrigues, correspondente do DC, que sábado subirão ao altar os jovens José Machado das Mercês, funcionário do DCT de Itaperuna, e Irani Rocha. Raul registra também o casamento, realizado há dias, do sargento Luís Santos com a srta. Elsa Fonseca, filhos do viúvo Hilário Santos e da viúva Maria Dutra da Fonseca.

* * *

Domingo, as debutantes de 61, que se apresentarão no Copacabana Palace, visitaram Petrópolis, almoçando na famosa fazenda de Samambaia e percorreram o Palácio Grã-Pará.

* * *

A diretoria do Teresópolis Golfe Clube está tomando providências para que participem do II Campeonato Aberto de Golfe todos os clubes brasileiros que se dedicam a êsse esporte.

* * *

Recebi simpático convite do Canto do Rio, assinado pelo vice-presidente social, sr. Haroldo Pôrto, convidando para a festa "Música e Dança", que acontecerá sábado, com início às 20 horas.

* * *

Domingo, o Araribóia realizará o tão anunciado "Festival em Família", um "show" variado em que aconteceráo inúmeras senhoritas da nossa sociedade.

* * *

Têrça-feira, foi devidamente comemorado o "níver" da bela jovem Maria Madalena, que vem fazendo grande sucesso entre as elegantes da nossa sociedade.

* * *

O "top" da nossa sociedade estará domingo, nos salões do Clube Central, para comemorar a nova idade da elegante senhorita Angela Carrapatoso.

* * *

Grande expectativa em tôrno da eleição da nova diretoria do aristocrático Clube Central. Os jornaias confirmam a notícia que demos há dias atrás: um forte grupo de associados quer a volta de Nivaldo Coimbra.

* * *

E por falar em Clube Central, a chapa da oposição para a eleição do Conselho Deliberativo, comandada pelo Almir Tavares, derrotou a do presidente Belisário Godói. Com êsse resultado, podemos assegurar a volta de Nivaldo Coimbra para a presidência e a de Carlos Ruas para o departamento social.

CONTINENTINO PÔRTO

DIÁRIO CARIOCA no Estado do Rio

Deputados querem urgência para encampação da CBEE

NITERÓI —

O deputado Palmir Silva (PTB) solicitou, ontem, regime de urgência para discussão do projeto de encampação da Cia. Brasileira de Energia Elétrica — subsidiária fluminense da "Bond and Share" —, num movimento que conta com o apoio das bancadas do PTB, da UDN, do PSB e do PL.

Justificando sua proposição, o deputado Palmir Silva lembrou que a proposição inicial, de autoria do deputado Adolfo de Oliveira (UDN), já conta com parecer favorável, exarado precisamente pelo atual secretário de Energia Elétrica do Estado, deputado e engenheiro Mário de Abreu, da bancada pessedista.

RESISTENCIA

Condenando a idéia de urgência para a matéria — reivindicada por mais de dois mil trabalhadores fluminenses, em concentração realizada na véspera em frente ao Legislativo —, o deputado Hamilton Xavier (PSD), líder do govêrno, sustentou que só agora o PTB se lembrou de requerer a imediata votação do projeto, embora não cogitasse dessa medida durante os dois anos em que estêve à testa do govêrno do Estado. O deputado Freire de Morais, também do PSD, frisou que o requerimento do sr. Palmir Silva tem fundo demagógico, porque não se pode encampar a CBEE "com conversa": o Estado não tem recursos para indenizar a emprêsa.

Diante da tendência revelada pelo plenário, que se dispunha a aprovar o requerimento, o deputado Hamilton Xavier requereu verificação de votação, comprovando-se a falta de "quorum". Em conseqüência, foi adiada a discussão do pedido de urgência.

CONTRA A RÔLHA

O deputado Mendonça Thurler (PTB) voltou a condenar, ontem, as investidas do presidente Jânio Quadros contra as liberdades constitucionais, denunciando à Casa que radialistas fluminenses lhe confessaram temor de promover a transmissão de matéria de caráter político, diante da ameaça permanente de sanções governamentais, sem qualquer possibilidade de recurso

Disse o sr. Mendonça Thurler que os profissionais do rádio estão com mêdo de proferir qualquer frase que desagrade "ao todo-poderoso sr. presidente Jânio Quadros", num indício de que a liberdade de expressão se encontra amordaçada. O parlamentar trabalhista contestou a tentativa de defesa do sr. Jânio Quadros — feita pelo udenista Luís Guimarães —, concordando em que a "lei rôlha" já existia no govêrno anterior, mas as estações jamais tiveram receio de fazer suas transmissões durante os cinco anos do govêrno Kubitschek.

RECESSO

A Assembléia aprovou, ontem, um recesso de vinte dias nos trabalhos parlamentares, que estarão interrompidos de 10 a 30 de julho corrente.

Celso leva seu abraço a Teresópolis

NITERÓI —

O governador Celso Peçanha participará das solenidades comemorativas do 70º aniversário do Município de Teresópolis, que transcorre hoje. Durante a sua permanência na cidade, o chefe do Executivo presidirá aos atos de inauguração de diversas obras públicas.

O programa de festejos do 70º aniversário de Teresópolis, organizado por uma comissão presidida pelo próprio prefeito Omar Magalhães, terá início às 9 horas, com um desfile escolar, e será encerrado com um baile no Várzea F. C., onde será eleita a "Miss Turismo" do Município.

TRANSPORTES AFONSO LTDA..
DE SEGUNDA A SÁBADO:
PARTIDAS DE RIO BONITO AO RIO
Horário: 5,30 — 9 e 17 horas
PARTIDAS DO RIO A RIO BONITO
Horário: 6 — 13 e 18,30 horas
DOMINGOS:
PARTIDAS DE RIO BONITO AO RIO
Horário: 5,30 — 9 — 14,30 — 17 e 21 horas
PARTIDAS DO RIO A RIO BONITO
Horário: 6 — 9 — 13 e às 21 horas

ROTEIRO DOS MUNICIPIOS

Comércio quer romper contrato com a Light

Nilópolis

A Associação Comercial iniciou uma campanha com a finalidade de promover a anulação do contrato mantido pela Municipalidade com a Rio-Light, por considerá-lo lesivo aos interêsses da cidade, já que o fornecimento de energia vive permanentemente sujeito à freqüentes cortes, sem qualquer justificação da emprêsa.

Pretende a Associação Comercial, com êsse movimento, promover o exame, pela Câmara Municipal, da mensagem em que o prefeito Alfredo Alentejano propôs a denúncia do contrato. **(Do correspondente Nelson de Oliveira)**

São Goncalo

O prefeito Geremias de Matos Fontes sancionou a deliberação que estabelece em nível nunca inferior ao salário-mínimo vigente na região os vencimentos mínimos do funcionalismo municipal, cujas diversas categorias obtiveram assim, uma melhoria da ordem de 50 a 70% sôbre os vencimentos atuais. O aumento foi proposto à Câmara pelo chefe do Executivo.

Sustentando que sua proposta visa à instituição de um sistema tributário em que cada contribuinte pague de acôrdo com o volume de seus negócios, o prefeito Geremias de Matos Fontes contestou as críticas feitas pelo vereador José Alves de Azevedo à mensagem em que o Executivo propôs a reforma do Código Tributário do Município.

ASSINADA, A PEDIDO, DEMISSÃO DE ROSENDO

NITERÓI —

O governador Celso Peçanha concedeu a pedido, a exoneração do engenheiro Rosendo de Sousa do cargo de Secretário de Comunicações e Transportes do Estado. Responderá interinamente pela pasta o engenheiro Mário de Abreu secretário de Energia do Estado.

MERCADOS e COTAÇÕES

CAMBIO LIVRE

[illegible] mercado de câmbio livre [illegible] ontem, irregular, com os [illegible] particulares vendendo [illegible] a Cr$ 262,00 e a libra [illegible] 731,00 e comprando a [illegible] e a Cr$ 711,00, respectivamente.

[illegible] irregular e inalte[illegible]

[illegible] PARTICULARES

[illegible]

	Com.	Vend.
Dólar	255,00	262,00
Libra	711,00	731,00
Franco bel.	5,12	5,264
Escudo	8,86	9,11

Florim	70,94	72,94
Franco franc.	52,01	53,47
Lira	0,4107	0,4222
Franco suíço	59,06	60,72
Marco	64,08	65,88
Schilling ..	9,84	10,11

FECHAMENTO

Dólar	255,00	262,00
Libra	711,00	731,00

BANCO DO BRASIL

ABERTURA

Dólar	256,00	264,60

FECHAMENTO

Dólar	256,00	264,60
Dolar Fiscal	271,81	

CÂMARA SINDICAL

Médias cambiais fixadas em 3 de julho de 1961.

OFICIAL

Países	Mercados Cr$
América do Norte, Dólar	18,92
Alemanha, Marco	4,7659
Holanda, Florim	5,2749
Inglaterra, Libra	52,8460
Suécia, Coroa	3,6731

LIVRE

Países	Mercados Cr$
América do Norte, Dólar	264,18
Alemanha, Marco	66,36
Argentina, Pêso	3,23
Austria, Schilling	10,27
Bélgica, Franco belga ..	5,20
Canadá, Dólar	254,77
Dinamarca, Coroa	39,00
Espanha, Peseta	4,45
França, N. Franco	53,84
Holanda, Florim	73,13
Inglaterra, Libra	734,71
Itália, Lira	0,4258
Portugal, Escudo	9,22
Suécia, Coroa	51,12
Suíça, Franco	61,11
Uruguai, Pêso	21,65

MOEDAS

Países	Mercados Cr$
América do Norte, Dolar	259,65
Alemanha, Marco	66,29
Argentina, Pêso	3,14
África Ocidental Francesa, Franco	0,9096
Bélgica, Franco belga ...	5,00
Canadá, Dolar	258,00
Chile, Pêso	0,2530
Espanha, Peseta	4,42
França, N. Franco	53,58
Inglaterra, Libra	730,71
Itália, Lira	0,4316
Peru, Sol	9,55
Portugal, Escudo	8,88
Suíça, Franco	60,96
Uruguai, Pêso	23,86
Venezuela, Bolivar	52,02

Bôlsa de Valores

A Bôlsa de Valores estêve ontem regularmente trabalhada, cujos negócios se fizeram em escala [illegible]. As apólices da União, as Obrigações do Tesouro Nacional, as [illegible] e do Reaparelhamento Econômico cotaram-se calmas e sem modificação digna de registro. As estaduais e municipal, registraram calmas. As ações de Belgo-Mineira, Brasileira de Petróleo Ipiranga, Arno, Cigarros Souza Cruz, Ferro Brasileiro, Lojas Americanas, Mesbla, Mannesmann, Siderúrgica Nacional, União Brasil-Bolívia de Petróleo e Vale do Rio Doce regularam em boa posição e com as cotações em alta, mantendo-se as demais inalteradas. Renderam Cr$ 11.698.270,00 as letras de câmbio da Cia. Brasil de Investimento, Gerais - Fides S. A., negociadas em Bôlsa. Foram vendidos durante os pregões 37.560 títulos, no valor vendável de Cr$ ... 32.242.875,00, como se vê abaixo.

VENDAS REALIZADAS ONTEM

	Cr$
União	
9 Unif.	600,00
329 D. Emis. - Nom. ..	600,00
22 Idem - port.	800,00
Obrigações	
1424 Reap. (1953)	610,00
19 Idem C/C e Resgate	690,00
20 Idem idem	700,00
18 Grau I - 7%	800,00
228 Idem (T.N. 1939) ...	800,00
3 Grau III - 6% Cr$ 100,00	75,00
6 Idem O. Guerra (C/4 S.V.)	70,00
1 Grau III — 6% Cr$ 260,00	150,00
4 Idem O. Guerra (C/4 S. V.)	140,00
4 Idem O. Guerra Cr$ 500,00 - (C/4 S. V.)	350,00
110 Grau III - 6% de Cr$ 1.000,00	800,00
10 Idem	810,00
11 Idem O. Guerra (C/4 S. V.)	750,00
8 Grau III - 6% de Cr$ 5.000,00	4.000,00
Estaduais - Apls.	
60 Minas 5% - Nom. ..	380,00
Municipais - Apls.	
[illegible] Cel. 820 - P/A	565,00
[illegible] Idem	566,00
1260 Emp. 1931	160,00
Ações de Companhias	
50 Arno - Pref.	1.020,00
272 Idem	1.050,00
300 Brasileira de Energia Elétrica - port.	155,00
200 Brasileira de Petróleo Ipiranga - Pref.	950,00
88 Brahma - Ord.	635,00
1099 Idem	640,00
1759 Idem - Pref.	620,00
300 Idem	621,00
300 Idem	622,00
200 Idem	623,00
3515 Idem	625,00
318 Cigarros Souza Cruz - port.	4.000,00
400 Idem	4.050,00
20 Idem	4.070,00
701 Cimento Aratú	2.770,00
260 Docas de Santos - port.	114,00
450 Idem C/D	115,00
1464 Ferro Brasileiro	1.520,00
178 KIBON - Ord.	290,00
2000 Lojas Americanas - Antig.	2.200,00
1170 Mesbla - port. C/ Bon.	253,00
1000 Idem - Ex-Bonif. ..	215,00
300 Mesbla - Novas	210,00
145 S. Paulo Alpargatas	360,00
100 Idem Novas	345,00
75 B. Mineira - port. ..	3.150,00
100 Idem	3.180,00
397 Idem	3.200,00
170 Idem	3.210,00
40 Idem	3.220,00
598 Idem	3.230,00
107 Idem	3.240,00
806 Idem	3.250,00
100 Idem	3.270,00
100 Idem	3.280,00
91 Idem	3.300,00
100 Idem	3.350,00
51 Mannesmann - Ord.	2.320,00
11 Idem - Pref.	2.290,00
930 S.d. Nacional	900,00
1250 União Brasil-Bolívia Petróleo - Pref. ..	260,00
1300 Idem	270,00
1000 Idem	275,00
200 Idem	280,00
300 Vale do Rio Doce - Nom.	2.750,00
100 Idem - port.	3.200,00
8640 Willys Ov. - Ord. .	100,00
200 Idem	101,50
Debêntures	
3 Petrobrás de Cr$ 200	194,00
1 Idem de Cr$ 400 ..	388,00
247 Idem de Cr$ 1.000	970,00

Letras de Câmbio

	p/Cr$ 100
Cr$ 1.100.000 - Cia. Brasil de Inv. Gerais - 221 d.	88,93
Cr$ 1.100.000 - Idem 240 d.	86,67
Cr$ 1.100.000 - Idem 270 d.	85,00
Cr$ 1.100.000 - Idem 300 d.	83,33
Cr$ 1.100.000 - Idem 330 d.	81,67
Cr$ 1.100.000 - Idem 360 d.	80,00
Cr$ 1.100.000 - Idem 39[illegible] d.	78,33
Cr$ 1.100.000 - Idem 420 d.	76,67
Cr$ 1.100.000 - Idem 450 d.	75,00
Cr$ 1.100.000 - Idem 480 d.	73,34
Cr$ 1.100.000 - Idem 510 d.	71,67
Cr$ 1.100.000 - Idem 540 d.	70,00
Cr$ 1.200.000 - Fides, S. A. 278 d.	81,47
Cr$ 50.000 - Idem 289 d.	80,74
Cr$ 200.000 - Idem 340 d.	77,34
Cr$ 100.000 - Idem 368 d.	75,47

Café

O mercado de café disponível estêve ainda ontem, paralisado e sem cotação. O movimento verificado foi o seguinte: Entradas 1.957 pela estrada de rodagem. Embarques. Existência e café despachado para embarques o IBC não forneceu.

Açúcar

O mercado de açúcar funcionou ontem estável e sem alteração na tabela de preços.

Entradas 22.374 sacos, sendo 16.113 do Estado do Rio e 6.261 de Pernambuco. Saídas 17.000. Existência 209.346 sacos.

COTAÇÕES POR 60 QUILOS

Branco-cristal	Cr$ 970,00
Mascavinho	Cr$ 913,00

Algodão

Estêve ainda ontem o mercado de algodão em pluma, firme e sem modificação nos preços.

Entradas 113 fardos de São Paulo. Saídas 260. Existência 54.643 fardos.

COTAÇÕES POR 10 QUILOS

Entradas	Próxima Cr$	Futura Cr$
Fibra longa		
Seridó tipo 3-4	1.700,00	—
Fibra média		
Seridó tipo 3-4	1.630,00	—
Ceará tipo 3-4	1.600,00	—
Fibra curta		
Matas tipo 3	1.400,00	—
Paulista tipo 5	1.650,00	—

A estrutura monobloco do Renault Dauphine lhe confere rigidez e firmeza. Em sua construção é aplicado um princípio revolucionário de engenharia automobilística: na parte da carroçaria que forma a estrutura e o chassi integrado, emprega-se chapa de aço de grande espessura e super-resistente. No restante (portas, pára-lamas, tampas do porta-malas e do motor), emprega-se material mais leve, reduzindo-se ao mínimo o pêso-morto.

RELAÇÃO POTÊNCIA-PÊSO – A relação entre a potência do motor – 31 H. P. – e o pêso total do carro permite ao Renault Dauphine excepcional aceleração e agilidade.

Produzindo veiculos com mais de 98% de nacionalização, a Willys — atraves de sua ampla rêde de Concessionarios distribuidos em todo o território brasileiro — está presente para garantir, a todos os possuidores de seus veiculos, Peças Genuinas e assistência técnica completa — com mecânicos conscienciosos, treinados em sua própria fábrica.

RENAULT Dauphine

WILLYS

– o carro gostoso de dirigir

AEROSTABLE

UM PRODUTO DA WILLYS-OVERLAND DO BRASIL S. A. – FABRICANTE DOS VEÍCULOS DA LINHA "JEEP" E DO AERO-WILLYS – SÃO BERNARDO DO CAMPO – ESTADO DE SÃO PAULO

Você também foi das minhas alfaceanas? "Una Viuda Difícil" no Largo do Boticário

Sociedade — Jean Pouchard

AINDA é bem grande o número de figuras de nossa sociedade que afirma: "Não leio essas futilidades que escrevem os colunistas sociais". É bem possível que os colunistas sociais só escrevam futilidades, porém pode se contar a dedo os nomes de sociedade que, diàriamente, não se encontram entre os que devoram êste disputado pedaço de jornal. Para comprovar o que estou dizendo, contarei um fato que não tinha intenção de revelar. Há uns dois anos atrás, querendo testar a influência de minha coluna sôbre a vaidade das minhas leitoras, inventei que tôdas as louras de Paris estavam pintando os seus cabelos de côr-de-alface. Resultado: 90% das louras da sociedade carioca tingiram os seus cabelos com tons esverdeados. Foi a era das alfaceanas. E agora, você que é loura e naquela época se tornou uma alfaceana, não fique envergonhada: as louras ficam lindas com tons esverdeados nos cabelos.

* * *

A 20 chegou e a gasolina subirá mais 3 cruzeiros o litro. O jeito agora é usar carros econômicos e pequenos, mais precisamente: os carros de fabricação nacional.

* * *

HELEN Hays, considerada a primeira dama do teatro norte-americano, acontecerá no Brasil com o próximo setembro. Helen Hays virá comandando o elenco do The Theatre Guild American Repertory, que virá até aqui numa promoção da Academia Nacional de Teatro dos "States".

* * *

DIA 12, o "show" "Arco Íris no Gêlo" estará novamente acontecendo no Maracanãzinho.

* * *

ONTEM, sucedeu no MAM a "Noite do Jazz" com o bom Booker Pitman, Dick Farney e outros. Domingo, na "Revista da Sociedade", darei todos os detalhes dêste estridente acontecimento.

* * *

JORGITO Pacheco Chaves, também conhecido como o homem mais "snob" do Brasil, acaba de presentear sua última noiva com um anel de valor superior a um milhão de cruzeiros.

* * *

CIRCULANDO na pista carioca uma delegação que veio ao Brasil em missão de confraternização.

* * *

SERÁ dia 12 a diplomação do ex-presidente Kubitschek no Tribunal Regional de Goiás. Depois da diplomação o novo senador voará para Brasília, a fim de tomar posse de sua cadeira no Senado da República, que estará engalanado com a presença do sr. João Goulart na presidência da sessão.

* * *

ONTEM, o embaixador da Venezuela recebeu o mundo social e diplomático. Êste acontecimento será contado em reportagem, domingo, na "Revista da Sociedade".

* * *

HOJE, no Largo do Boticário, iremos assistir a "Una Viuda Difícil", a convite do embaixador Carlos Muniz.

* * *

DENTRO de mais três meses estarão concluídos os estudos do ministro Nélson Hungria sôbre o projeto da "Lei de Responsabilidade de Imprensa". O ministro Hungria afirma que "os abusos de liberdade de informação e opinião" serão incluídos no nôvo Código Penal.

* * *

O FLORESTA Country Club vai oferecer um almôço no Clube Naval em homenagem ao sr. Carlos Lacerda, que receberá na ocasião seu título de sócio proprietário.

* * *

BEM adiantadas as obras do Brasília Country Club, que verá sua sede construída em mais uma audácia arquitetônica do mestre Oscar Niemeyer.

* * *

A SRA. Nenete de Castro recebeu para um coquetel em homenagem a sra. Laís Gouthier. Entre os presentes o sr. Carlo Enrico Giglioli, sra. Ivone Lopes, sr. e sra. Frank Moscoso, embaixador Jacques Baveric, sr. e sra. Cecil Hime, embaixatriz Mendes Viana, sr. e sra. Vinícius Valadares e outros. Noite simpática.

* * *

SEGUNDO o Instituto Norte-Americano de Opinião Pública, depois da França é a Alemanha o país preferido por 106 milhões de norte-americanos que estiveram acontecendo em turismo pela Europa.

* * *

E POR falar em turismo, não posso deixar de chamar a atenção do sr. Vitor Bouças para o triste estado em que se encontra o restaurante do Aeroporto Internacional do Galeão. Cortinas rôtas e que nunca conheceram água. Cozinha péssima. Serviço com a categoria de um botequim. Garçoes que não falam nem português e outras deficiências mais que nem vale a pena enumerar. E dizer que o restaurante em questão é frequentado, principalmente, por estrangeiros que acontecem em trânsito por aqui. De que adiantam os mirabolantes projetos de turismo do sr. Vitor Bouças, se ainda não temos nem uma "sala de visitas" decente para recebermos nossos hóspedes.

* * *

O PINTOR Blanco executando um retrato da sra. Tancredo Neves.

NÃO será surprêsa para mim se o senador Juscelino Kubitschek fôr escolhido para presidente do MAM.

* * *

O GOVERNADOR Carvalho Pinto, quando de sua recente circulada entre nós, almoçou no "Sorrento" em companhia de um grupo de amigos. Até aí não tem nada, o que espantou a todos foi ver o governador paulista pagar a conta. Como se sabe o sr. Carvalho Pinto tem fama de ser um dos "Dez Mais Sovinas" da paulicéia.

* * *

DEZ coisas que chamam a atenção em sociedade: 1) — O olhar azul da bonita sra. Lúcia Pedroso; 2) — Saber que o Sacha foi procurar o proprietário do Drink para que aquela boate seguisse o seu exemplo, cobrando também 300 cruzeiros pela dose de uísque e 5.000 pela garrafa de champanha. O proprietário do Drink não seguiu o inflacionário exemplo do Sacha's; 3) — O grande número de residências que possuem tapêtes de Genaro de Carvalho em suas paredes; 4) — Porque não se instituiu uma comissão de inquérito, tal como aconteceu no caso dos bicheiros, para saber o motivo que levou inúmeras figuras de nossa sociedade a doarem quase um bilhão de cruzeiros à Fundação Otávio Mangabeira, através do governador Carlos Lacerda; 5) — O elegante João Neder passeando pela Av. Atlântica de mãozinha dada com sua namorada; 6) — Os detalhes de um jantar no "castelo de bôlso" da sra. Maria Eudoxia Gualberto, indiscutìvelmente a "hostess n.º 1" da sociedade brasileira; 7) — A preferência do "jovem society" carioca para as esticadas no restaurante Génova; 8) — O número de senhoras que tem levado suas roupas para lavar na lavanderia automática do "Shopping Center", que vem se revelando uma autêntica e funcional "bossa nova" para a dona-de-casa carioca; 9) — Que os anos passam mas quando se fala em elegância, continua se falando nas senhoras Teresa de Sousa Campos, Lourdes Catão, Ivone Lopes e Léda Ribeiro; 10) — Saber que a bem pouco tempo a sra. Fernando Colagrossi começou a circular em sociedade, porém uma grande recepção torna-se imperfeita sem a presença de sua beleza terrìvelmente morena.

* * *

CONTINUA circulando na noite paulista o sr. Pascoal Carlos Magno.

* * *

OUTRO deputado que foi para a Suíça, o sr. Herbert Levi.

* * *

NO PRÓXIMO dia 17, o escritor Jorge Amado estará oficialmente ingressando no "Petit Trianon". Só acho é que a saudação de posse de J.A. na Academia Brasileira de Letras deveria ser feita por um outro "Imortal" que não fôsse Raimundo Magalhães Júnior.

* * *

ONTEM, sucedeu no Copa o banquete oferecido pelos ministros do Exterior e Finanças do Chile em homenagem aos ministros Afonso Arinos e Artur Bernardes Filho. Nomes "top" da sociedade carioca estiveram presentes e, domingo, na "RS", tem reportagem sôbre o acontecimento.

* * *

"MERCI" ao sr. Alfredo Tomé pela gentileza na sua movimentada revista.

* * *

O CASAL Ricardinho Fasanelo (ela "née" Olívia Tarnowska) residindo em São Paulo.

* * *

POR hoje é só. Uma beleza a sra. Válter Moreira Sales jantando outra noite no "Au Bon Gourmet". (Tchau).

A sra. Lúcia Pedroso é dona de um azul olhar que chama a atenção

800 mil já utilizaram a ponte aérea: 2 anos

Relações Públicas

COM um acêrvo de mais de 30 mil vôos realizados, cêrca de 800 mil passageiros transportados, significando portanto, um aproveitamento médio de 70%, considerado, pelos técnicos, como excelente, completou dois anos de existência, a chamada «Ponte Aérea», primeiro «pool» da aviação comercial brasileira, formado pela VASP, Cruzeiro do Sul e VARIG e fazendo à ligação entre São Paulo e o Rio.

Planejada em conjunto por aquelas três importantes emprêsas de navegação aérea, objetivando adequado transporte aéreo entre as duas maiores cidades brasileiras (vôos de meia em meia hora) a «Ponte Aérea» iniciou suas atividades em 6 de julho de 1959, tendo demonstrado a mais perfeita união para a harmonia de serviços procedentes de três organizações inteiramente diversas.

Repercussão foi internacional

A Ponte Aérea tem operado como [illegible] emprêsa independente [illegible] brasileira, tendo o [illegible] [illegible] [illegible] [illegible] das diversas [illegible] estrangeiras para [illegible] [illegible] do assunto, objetivando a [illegible] de métodos idênticos nos Estados Unidos e na Europa.

Congressos

[illegible] Congresso Pan-Americano de Hipodogia (período de 16 a 27), o VII Congresso Brasileiro de Cirurgia (17 a 21) e, finalmente, o 2º Congresso Latino-Americano de Enfermagem, no período de 16 a 23.

Ensino Comercial

Promovido pelo Ministério da Educação e Cultura, através da Diretoria de Ensino Comercial, realizar-se-á na cidade de Araxá, Estado de Minas Gerais, no período de 16 a 22 do mês em curso, o IV Congresso Brasileiro do Ensino Comercial, cuja Comissão Executiva, presidida pelo professor Lafaiete Belfort Garcia, diretor do Ensino Comercial é integrado pelos professôres Oscar Dias Correia, Abgar Renault, Ferdinand Marius Esberard e José Gunianelli e pelo senhor Charles Edgar Moritz, presidente da Confederação Nacional do Comércio e dos Conselhos Nacionais do SENAC e do SESC. Durante o Congresso serão realizados Seminários sôbre Funções do Ensino Comercial, Orientação Educacional e Profissional, Orientação Pedagógica, Administração Escolar, Sistema de Ensino [illegible] de Cursos Emprêsas, Fundo Nacional do Ensino [illegible] [illegible], Métodos de Educação Áudio-Visual e, finalmente, Legislação do Ensino Comercial.

Movimento paulista

Rádio e TV — Nestor de Holanda

OS JORNALISTAS que trabalham em rádio em São Paulo, fiéis a seu sindicato, estão dando exemplo de dignidade, de brio, independência, patriotismo e coragem. Não é possível deixar de sentir entusiasmo cívico pela reação correta, disciplinada, serena, daqueles profissionais. Orgulho-me dêles.

Quantos são? Cinco ou cinco mil? Duzentos ou dois? O número não importa. São muitos ou alguns? Não vem ao caso. O que é marcante na vida nacional, neste transe duvidoso que atravessamos, é que uma voz se levantou contra a prepotência. E jamais houve, na história do mundo, voz contra a prepotência que não repercutisse...

Não se sabe por que pensa o presidente da República em arrolhar o rádio e a televisão. S. Exa. não faz segrêdo da preocupação constante, do pavor à crítica, às notícias. Não chamemos de mêdo a isso. Chamemos de preocupação mesmo. Por quê?

Imaginam os jornalistas de São Paulo que a próxima etapa, na mira presidencial, será o jornal. Haverá, sábado, assembléia na sede do sindicato da imprensa bandeirante. Em consequência, sem dúvida alguma, as fôlhas aderirão. A tendência daquele movimento, assim, será estender-se por outros Estados, se entendermos todos, com o mesmo amor cívico dos paulistas, que são o regime, os direitos constitucionais e a liberdade que vêm sendo sèriamente ameaçados.

E a imprensa e o rádio, o presidente quis levar, pela violência, para seu lado, estão, agora, já em São Paulo, pacìficamente (porque é pacìficamente, sempre, que se deve atuar) do outro lado.

REALMENTE entusiasma o movimento dos radialistas da Paulicéia, em primeiro lugar, como ficou dito, pelo seu caráter cívico, de fidelidade às instituições democráticas. Depois, pelo amor à disciplina.

Não se trata — e isso é indiscutível — de qualquer manifestação de rebeldia. Muito menos de desrespeito ao alto cargo do presidente da República. Porque está claro que não é movimento contra o presidente ou contra qualquer outra autoridade constituída do país.

Mas de autodefesa.

* * *

POR outro lado, não há greve. Greve é abandono do trabalho, decisão coletiva por alguma reivindicação. O caso que nasceu em São Paulo, no qual o grande Estado honra, mais uma vez, suas tradições, é de união em favor da própria causa democrática. Apenas, as emissoras não mais divulgam atos do Executivo, em sinal de protesto contra um decreto que fere, frontalmente, a Constituição a Lei de Imprensa, os direitos dos jornalistas.

Que lei vai obrigar as emissoras paulistas a divulgar informativos do Poder Executivo?

Sobretudo, não há possibilidade de qualquer perturbação da ordem pública. Em que a omissão de notícias poderia levar a desordens?

Portanto, vai daqui a solidariedade, modesta mas entusiasmada, aos dignos profissionais do jornalismo radiofônico de São Paulo. E, com ela, a certeza da fidelidade patriótica às tradições brasileiras de amor à liberdade e ao direito.

Itinerário

SERÁ no dia 15, no restaurante da Aurora, no 23º. andar do Clube de Engenharia, o almôço oferecido a Dias Gomes por um grupo de amigos e admiradores do vitorioso autor teatral e produtor radiofônico. A comissão organizadora é composta de grandes nomes dos meios intelectuais e artísticos, entre êles Jorge Amado, R. Magalhães Júnior, Pedro Bloch, Oscar Niemeier. E as listas de adesões se acham na SBAT, na Rádio Nacional e com o crítico cinematográfico Alex Viany. • Nôvo programa da Mauá: "Crepúsculo Musical", produzido por Milton Parnés, todos os dias, às 17 horas. • Francisco José deverá assinar contrato com a Mayrink Veiga • E "Show" de Ari Barroso, às 21,35 na TV-Tupi.

HOJE, NA TELEVISÃO

CANAL 6: 12,00 — Rio-São Paulo, 13,30 — Belo Horizonte Rio; 15,30 — Programa Variado; 16,00 — Boa-tarde; 17,00 — Sessão das cinco, 18,00 — Clube Mirim; 18,25 — Vamos brincar; 18,30 — Aventuras de Fred e Carequinha; 19,15 — Ari e seus Calouros; 19,40 — Gabriela; 20,00 — Repórter Esso; 20,20 — Papai sabe tudo; 20,55 — Espetáculos; 21,36 — "Show" de Ari Barroso; 22,15 — Guanabara, sua História, sua Gente; 22,45 — Brasília; 23,10 — Falando Francamente.

•

CANAL 9: 18,10 — Xavier às suas ordens; 18,55 — Turminha do Barulho; 19,00 — Hora do Lanche; 19,30 — Música e Saudade; 19,40 — Telesporte Continental; 20,10 — Teatro; 20,45 — Boa-Noite, Carmela; 21,10 — Canto Peixoto; 21,45 — O Mundo e das Mulheres; 22,20 — Interlúdio, 22,30 — Cinema Nacional, 23,30 — Ciência e Inventores.

•

CANAL 13: 16,15 — Alegria de Cozinhar; 16,50 — Rio Cinco para as cinco; 18,00 — Coelhinho; 18,30 — Quando os clubes se divertem; 18,55 — Fúria, 19,40 — Correspondente; 20,05 — TV-Rio Ringue; 20,30 — Depois do Sol; 21,05 — O homem no espaço; 22,15 — Bailados; 23,00 — Reportagem; 23,05 — Cine TV-13, 23,30 — Roteiro das Artes; 24,00 — Reportagem

O irreverente Sir Cedric

Literatura — R. J.

UM dos mais versáteis atores da atualidade, o inglês Sir Cedric Hardwicke conta suas memórias irreverentes em "A Victorian in Orbit" (Nova Iorque). Seus começos no palco, seu aprendizado nos "music halls", a sólida amizade com Bernard Shaw, os percalços e conquistas de uma carreira ilustre no teatro e no cinema, tudo isso vai contado em estilo irreverente e pessoal. Há também fotografias.

Nôvo poema épico

NO silêncio do gabinete de trabalho o escritor Carlos Alberto Nunes, de São Paulo, dá os toques finais em seu poema épico "Os Brasileidas", que se espera venha a ser "Os Lusíadas" da história pátria.

Carlos Alberto Nunes traduziu para a nossa língua o teatro completo de Shakespeare (36 obras), a "Ilíada" e "Odisseia", de Homero, e "Clavigo" e "Estela", de Goethe, todos editados pela Melhoramentos.

Jânio capa de "Time"

OS correspondentes do semanário "Time" puseram à prova sua tenacidade profissional cercando de todos os modos possíveis o presidente Jânio Quadros, para uma "cover story". Durante meses perseguiram o homem, que lhes escapava através de mil pretextos. Contrataram Portinari para pintar o retrato do provável futuro entrevistado. Entrevistaram perto de cento e cinqüenta pessoas, do chefe de seu gabinete aos seus antigos professôres. E finalmente conseguiram avistar-se com o próprio JQ. Remeteram para o escritório central da revista, em Nova Iorque um texto de 85 mil palavras, do que se extraiu a reportagem principal do número desta semana, distribuída pela firma Fernando Chinaglia aos jornaleiros.

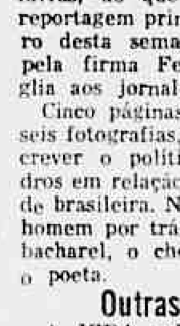

Cinco páginas corridas, com seis fotografias, procuram descrever o político Jânio Quadros em relação com a realidade brasileira. Não esqueceem o homem por trás do político: o bacharel, o chefe de família, o poeta.

Outras notas

A VIDA colonial na Nova Inglaterra (EUA) serve de "background" para a novela de Esther Forbes, "Filho da Liberdade", indicada para rapazes e moças. Um jovem aprendiz de ourives liga-se a homens como Jaime Otis, John Hancock John e Samuel Adams, e outros patriotas de Boston, tomando parte ativa nos acontecimentos que culminaram na greve do chá, no fechamento do pôrto e na batalha de Lexington. Editôra Brasiliense. • Luís de Andrade Filho publica a sua "Antologia Poética". Produções de 1931 a 1960. • Nas Edições de Ouro (livros de bôlso) saiu "A Arte de Desenhar a Mulher", de Artur Zaidenberg. • O embaixador Pontes de Miranda falará no Pen Clube, dia 11, sôbre "A Terminologia Jurídica na Língua Portuguêsa". • O filósofo Jacques Maritain conquistou o grande prêmio da Academia Francesa. • Está em vigor o concurso para o Prêmio Jornalístico Internacional Cidade de Roma, instituído pela Associação da Imprensa Romana. Sua importância é de 1 milhão e 500 mil liras (dividida entre os dois primeiros classificados) e se destina a jornalistas italianos ou estrangeiros que hajam feito publicar em qualquer jornal ou revista do mundo, artigo ou reportagem sôbre o desenvolvimento de Roma, seu espírito moderno e papel internacional. Doze exemplares de cada publicação devem ser enviados à "Secreteria Generale del Premio Giornalistico Internazionale — Città di Roma — Via del Corso 184 — Roma".

* * *

Correspondência: Voluntários da Pátria, 389, apt. 710.

Bom para assuntos imobiliários

Astrologia — Prof. Mirakoff

HOJE, 6-7-61 (quinta-feira) — Bom para negócios comerciais e agrícolas. Poderá também viajar e tratar de assuntos imobiliários.

ACONTECERÁ HOJE AO LEITOR: Seguem-se as possibilidades felizes [illegible] e números favoráveis para os leitores nascidos em qualquer dia, mês e ano, nos períodos abaixo:

ENTRE 22 DE DEZEMBRO E 20 DE JANEIRO (Capricórnio)
Os acontecimentos serão ocasionais e estarão muito de acôrdo com o seu interêsse. Faça o possível para reter os momentos de felicidade afetiva. 8, 15 e 20; 13, 14 e 15 (horas e números).

ENTRE 21 DE JANEIRO E 18 DE FEVEREIRO (Aquários)
Seus orçamentos deverão estar protegidos contra possíveis acidentes e influências de terceiros. Ouça a criatura afeiçoada e mude de sistema no lidar com pessoas de seu ambiente de trabalho. 14, 15 e 16; 34, 44 e 56 (horas e números).

ENTRE 19 DE FEVEREIRO E 20 DE MAIO (Peixes)
Analise com mais atenção os prejuízos causados pela distração e empregue métodos menos cansativos e racionais na guarda de seus bens. 9, 10 e 21; 40, 41 e 42 (horas e números).

ENTRE 21 DE MARÇO E 20 DE ABRIL (Áries)
O acordar cedo é um hábito, além de salutar e de repouso mental, que contribui para a rapidez das soluções difíceis nos negócios. Aproveite e verifique se as suas possibilidades não se duplicarão. 8, 9 e 10; 44, 54 e 66 (horas e números).

ENTRE 21 DE ABRIL E 20 DE MAIO (Touro)
Avance nos seus desejos com menos preocupações e encontrará facilidade nas soluções mais rápidas e com menos sacrifício da saúde. 7, 8 e 9; 23, 33 e 34 (horas e números).

ENTRE 21 DE MAIO E 21 DE JUNHO (Gêmeos)
Uma decoração deverá ser sempre bem recebida num ambiente de trabalho. Experimente e encontrará ràpidamente boa sorte nas questões financeiras. 8, 19 e 20; 34, 63 e 74 (horas e números).

ENTRE 22 DE JUNHO E 22 DE JULHO (Câncer)
As comunicações sociais estarão favorecidas e graças a elas poderão ser encontrados os caminhos sentimentais e financeiros mais promissores. 8, 9 e 11; 34, 66 e 78 (horas e números).

ENTRE 23 DE JULHO e 23 DE AGÔSTO (Leão)
Com habilidade e inteligência conseguirá vencer as situações difíceis e colocar-se numa posição de defesa permanente. Por isso controle seus bens com visão de futuro. 10, 14 e 21; 40, 51 e 62 (horas e números).

ENTRE 24 DE AGÔSTO E 22 DE SETEMBRO (Virgem)
Com boa disposição e calma terá oportunidade de conhecer o íntimo de seus semelhantes e então dar a cada um o que lhe deva pertencer: direitos e deveres. 9, 10 e 15; 40, 53 e 66 (horas e números).

ENTRE 23 DE SETEMBRO E 22 DE OUTUBRO (Libra)
Seu equilíbrio financeiro estará na dependência de seus dotes mentais e assim não despreze as boas oportunidades. 8, 9 e 11; 33, 34 e 35 (horas e números).

ENTRE 23 DE OUTUBRO E 22 DE NOVEMBRO (Escorpião)
O melhor meio de vencer as preocupações, do momento, será apegar mais ao trabalho e confiar nas pessoas de suas relações de amizade. 9, 15 e 17; 44, 56 e 78 (horas e números).

ENTRE 23 DE NOVEMBRO E 21 DE DEZEMBRO (Sagitário)
As pessoas bem vividas compreenderão melhor as suas possibilidades e o impulsionarão a caminhos mais venturosos. 9, 15 e 20; 30, 31 e 32 (horas e números).

Chá-desfile: hoje no América: beneficente

Nos Clubes — Nelson Jorge

A SEDE do América estará cedida esta tarde ao Asilo João Evangelista, que realizará um «Chá-desfile», em benefício de seus abrigados. As «patronesses» dêste chá benemerente são as senhoras do Departamento Feminino do clube rubro e também as senhoras colaboradoras. O desfile de modas será apresentado por manequins profissionais e o chá será servido por filhas de associados do América, como as encantadoras srtas. Sônia Regina Fernandes, Solange Dutra Mota, Teresinha Rabelo, Sônia Salgueiro e muitas outras. O excelente conjunto de Fafá Lemos animará o desfile. Daqui fazemos um apêlo para que todos cooperem com esta simpática iniciativa. Início às 16 horas.

Jantar -Dançante no Flamengo

A PARTIR de amanhã, o Flamengo realizará semanalmente um jantar-dançante sextaferino, a partir das 21 horas, com grandes atrações. Não resta dúvida que o departamento social rubronegro já está dando mostra do que poderá fazer, pois a vida social do grande clube já começa a ficar movimentada.

"Rainha da Primavera dos Clubes Cariocas"

E' REALMENTE de entusiasmar o interêsse demonstrado pelos clubes cariocas pelo "Concurso Rainha da Primavera", promovido por êste colunista e o confrade Sílvio Mendonça, com o prestígio do DC, da Rádio Mundial e TV-Continental. Diàriamente, estamos recebendo visitas e telefonemas, que assinalam o entusiasmo das entidades sociais pela "promotion". Diretores de clubes vêm à nossa redação e vão aos estúdios daquelas emissoras da Organização Rubem Berardo, para hipotecar sua adesão ao concurso, e um grande número de dirigentes clubísticos já se prontificou a comparecer à reunião, dia 13, na ABI, a partir das 20 horas, quando faremos uma explanação do regulamento e dos dispositivos do concurso.

Surprêsa virá no fim

O SR. César Matone, diretor-presidente da Imperatriz das Sêdas, uma das firmas que patrocinará o concurso, promete uma grande surprêsa para o final da festa de encerramento do certame. Com isso, fica clara a disposição do alto comércio em prestigiar acontecimentos de interêsse social como o certame para a escolha da mais linda carioca em estado de Primavera.

"Senhorita Rio"

LAMENTÁVEL a exibição de cinema que os promotores do concurso "Senhorita Rio" ofereceram às jovens participantes do certame. O filme apresentado estava em flagrante desacôrdo com os objetivos do concurso e era sobretudo impróprio [illegible]. Diversos fo[illegible] os responsáveis [illegible] candidatas que ficaram indignados por suas filhas serem obrigadas a assistir tal película. Aliás, nem bem ainda havia cessado o rebuliço provocado pelo sensacional "furo" do colunista Jorge Guilherme, que apontou o provável resultado da promoção e eis que outro colega, desta vez absolutamente insuspeito, faz declarações semelhantes. Com efeito, falando outra noite entre amigos, Carlos Eduardo Vilela, que sempre fôra um ardoroso defensor do certame, ao qual não cessava de elogiar, afirmou que fôra informado de que dificilmente deixariam de ser finalistas as srtas. Andrea Belo (Botafogo), Gisele Rozenwald (Comercial), Rosita Buslik (Hebraica), Suzana Collucci (Grajaú Country) e Marilda Guedes (Iate Jardim Guanabara). Acrescentou que o título deveria ser decidido entre as duas primeiras, havendo agora, depois do pronunciamento de Jorge Guilherme, uma certa vantagem para Andrea Belo, que seria assim a "Senhorita Rio 61". Como vemos, as informações veiculadas pelos dois colunistas são quase idênticas. As representações do Botafogo, Comercial, Hebraica e Grajaú Country ocuparam sempre as primeiras posições. Se essas môças conquistarem de fato as quatro primeiras colocação, os promotores do concurso só não ficarão em situação bastante incômoda, no seu modo de ver, por sinal bastante curioso.

Eleições & CCL

REALIZA-SE amanhã a eleição do Conselho Deliberativo do Centro Cívico Leopoldinense. Nada temos contra a atual diretoria, onde, aliás, temos grandes amigos, inclusive o candidato da situação, sr. Alexandre da Paz. Entretanto, somos e seremos sempre contra o continuísmo, pois é uma forma indireta de estagnação. Sabemos que os candidatos da oposição, srs. Álvaro Coelho Pires e Fernandes Alonso têm grandes planos para o grande clube da Leopoldina e que o sr. Álvaro Pires teve um trabalho profícuo à frente do departamento de Finanças, tendo colocado o clube em situação invejável, enquanto foi tesoureiro. Não acham os associados cecelenses que um candidato do gabarito do sr. Álvaro Pires continuará o grande trabalho de Jaime de Carvalho e Alexandre da Paz assim como procurará superá-lo[illegible].

Rápidas

SERÁ eleita amanhã a "Senhorita Rio", promoção do vespertino "O Globo", em uma festa de gala nos salões do Monte Líbano. • Renascença vai eleger amanhã seu nôvo presidente. • "Noite do Ca[illegible]", do Grajaú, será uma das melhores festas dêste fim-de-semana. • Aniversaria hoje a graciosa menina Frezia Coutinho, filha da grande campeã Piedade Coutinho. • A festa que o Tabajaras Clube, de [illegible]ba, vai realizar, no dia 22, será monumental. • O Riachuelo está com suas programações sociais cada vez melhores. • Sábado também compareceremos à festa que o Simpaio oferecerá à crônica social. • No dia 16 de julho o Renascença vai realizar a festa das "Cinco Grandes...". • Domingo estaremos participando da festa que será realizada em Petrópolis, em homenagem as "10 Mais", do confrade Paulo Barbosa.

DINAH
CABELEIREIRA
RUA BARÃO DE MESQUITA
750 e 849

Um filme documentário da maior importância histórica

"Minha Luta"

Cinema — G. & R. Santos Pereira

O PRODUTOR sueco Tore Sjonberg, ajudado por Erwin Leiser, autor do roteiro, diretor e coordenador geral, oferece ao mundo e, particularmente à História, a oportunidade de conhecer e, o que é mais importante, ver alguns documentos da maior transcendência, reveladores, inclusive, de aspectos inéditos da vida de Adolfo Hitler, da ascensão, fastígio e queda do nazismo. Com inteligência, coragem, persistência e habilidade, Sjonberg conseguiu reunir trechos de jornais de atualidades alemães, filmes de propaganda nazista (muitos dos quais tidos como perdidos), filmes e fotografias secretas da Gestapo e outras organizações de perseguição e extermínio. Leiser, trabalhando com tão volumoso material coletado, teve o grande mérito de conferir ao filme uma perfeita unidade cronológica, além de executar uma montagem de grande coesão e admirável noção de tempo e espaço. "Minha Luta" fica sendo, inegàvelmente, um dos melhores e mais completos documentários sôbre Hitler e a história do nazismo. Isto porque suas pesquisas abarcam aspectos políticos, sociológicos, humanos, militares e estratégicos, dentro de uma amplitude que jamais tomba na dispersão e na inutilidade.

De início, como num prefácio que fixa os antecedentes políticos e históricos da Alemanha pré-hitlerista, "Minha Luta" desvenda a confusa, caótica, ruidosa e inquieta situação do país, durante e logo imediatamente após o término da 1ª Grande Guerra. Em "flashes" de minutagem sóbria e econômica a situação política e social do mundo, logo após o fim da guerra, é mostrada, aparecendo algumas cenas de inegável valor histórico e biográfico, como, por exemplo, as imagens que mostram o triunfo do socialismo na União Soviética e trechos de discursos proferidos por Lenin em Moscou. Seguem-se as imagens referentes à biografia de Adolfo Hitler, captadas desde seu nascimento, na Áustria, passando por seus obscuros e pobres anos de Viena e de Munique, até os lamentáveis contatos com as doutrinas anti-semitas e de superioridade de raça, seu ingresso no partido que, mais tarde, tomaria o poder na Alemanha, sua liderança e as torpes e repulsivas manobras para ascender ao poder político e militar do país. Nesse ponto a fita revela, com abundância de dados e imagens, a negra e miserável história dos bastidores políticos da Alemanha pelos anos de 1930, as traições contumazes, os nefandos métodos de intimidação e convicção, o desmoralizado pretexto do anticomunismo como justificativa para as mais repelentes manobras da conquista do poder. E assim acontece, passando a fita a focalizar a consolidação do Partido Nacional-Socialista (nazista) no poder, o rápido processo da ascensão de Hitler como dono absoluto da Alemanha, sua transformação em ditador sanguinário, violento e ambicioso. Aí são vistas impressionantes imagens da deificação do déspota e assassino por homens e mulheres alemães, os mesmos que após a derrocada trágica do regime nazista são vistos procurando comida nas latas de lixo, vestidos de farrapos, tremendo de frio no inverno, desfilando, cabisbaixos e humilhados, pelas ruas de Moscou, como prisioneiros de guerra. O homem que, por sua ambição desvairada, e pelo processo de fanatização gradativa de milhões de alemães, fôra o responsável pelo morticínio de 50 milhões de soldados e de civis, ordenara o fantástico massacre dos judeus na Polônia e em tôda a Europa. A película nesse ponto, adquire dramaticidade raras vêzes alcançada pelo cinema, quando mostra as torturas, as humilhações, as repugnantes atrocidades cometidas contra milhões de seres humanos indefesos e inocentes. As seqüências filmadas no "Gheto" de Varsóvia e nos campos de concentração fazem estremecer a platéia, por sua trágica visão. Por fim, a fita revela a derrota do nazismo, a destruição de Berlim pelas tropas soviéticas, e, para concluir, a advertência de que o filme fôra produzido no instante em que voltavam a aparecer, em portas e muros, as cruzes gamadas, símbolos do nazismo e do mais negro episódio da história da humanidade, no momento em que se tentava reviver o anti-semitismo mundial, bradando, como palavras finais, que jamais a humanidade poderia repetir os crimes que o filme revelara.

"Minha Luta" recomenda-se como documentos necessário para a compreensão biográfica de Hitler e, principalmente, do nazismo. E' película importantíssima por sua atualidade e sua patética advertência. O público que se assustou diante das atrocidades de um Al Capone, por exemplo, verá na tela um "gangster" infinitamente mais odioso e mais sanguinário: Hitler, inimigo nº 1 da humanidade.

Registro

1747 — Carta Régia proibindo o funcionamento de tipografias no Brasil.
18[illegible] — Nasce, no R[illegible], Joaquim Augusto Ribeiro [illegible] Sousa.
1864 — Nasce, em Fortaleza, Alberto Nepomuceno.
1866 — Morre, a bordo do navio-hospital, o brigadeiro Antônio de Sampaio, ferido na batalha de Tuiuti.
1871 — Morre, na Bahia, o grande poeta Antônio de Castro Alves, autor de vibrantes poemas em defesa dos escravos.
1902 — Morre, no Rio de Janeiro, o maestro Leopoldo Miguez, compositor e professor do Instituto Nacional de Música.
1934 — Decreto criando o Instituto Brasileiro de Geografia e Estatística.
1938 — Morre, no Rio de Janeiro, Alberto Betim Paes Leme.
1953 — Chegam, ao Rio de Janeiro, os restos mortais da princesa Isabel e do Conde D'Eu.
1954 — Morre, no Rio de Janeiro, o jornalista Pedro da Costa Rêgo, redator-chefe do "Correio da Manhã".

ANIVERSARIOS

FAZEM ANOS HOJE

SENHORES:

Dep. Augusto De Gregório — Faz anos, hoje, o sr. Augusto De Gregório, deputado federal pelo Estado do Rio. Antigo jornalista, com uma longa fôlha de serviços prestados à coletividade, homem de sociedade, desfrutando de largo prestígio e de profundas simpatias, o ilustre aniversariante receberá, pela data de hoje, várias homenagens dos seus amigos e admiradores.

Ministro Djalma Cunha Mello; Celso Kelly; Pedro Buarque Lima; Americo Lassance; Cataldo de Vicenti; Italo Corrêa; David Montzen; dr. Henrique Singer; Cel. Arditi; Gil Tôrres e deputado Elói Dutra.

SENHORAS:

Domingas da Silva Soares; Edir Eyer Guimarães; Eugênia Vieira Machado Bittencourt; Adéia Bruno Figueiredo; Nadir Malsira Pinheiro Chagas; Estefânia de Carvalho; Rita Fleiuss e sra. Lucília [illegible], espôsa do dr. Apolinário de Moura Rates, serventuário de Justiça na Comarca de Barra Mansa.

SENHORITAS:

Mariá — filha do sr. Pedro Cartaxo e d. Costança do Carmo Cartaxo.

CASAMENTOS

Srta. Gilea de Sousa - sr. Aleir de Castro — Com a senhorinha Gilea, filha do sr. Husien A. de Sousa e d. Valda Lineir de Sousa, casa-se amanhã, o sr. Aleir de Castro, filho do sr. Antônio Castro de Castro e da sra. Cleura Silveira de Castro. A cerimônia religiosa será realizada às 18 horas, na Igreja de Santa Mônica, na Av. José Linhares; Leblon, onde os noivos receberão cumprimentos.

— *Srta. Naide Catarina Pradatzky de Sousa - Paulo Augusto Pereira de Carvalho* — Casam-se no dia 8 do corrente, sábado, a srta. Naide Catarina Pradatzky de Sousa, filha do sr. e sra. Antônio José Nunes de Sousa, e o sr. Paulo Augusto Pereira de Carvalho, filho do jornalista e sra. Joaquim Bertino de Morais Carvalho. A cerimônia será efetuada às 18,15 horas, na Igreja dos Sagrados Corações, na Rua Conde de Bonfim, 474, onde os noivos receberão cumprimentos.

— *Srta. Solange Maia - Roberto Gina* — Na capela do Colégio Militar será realizado sábado, 8 do corrente, às 18 horas, o casamento da senhorinha Solange Maia, filha do sr. e sra. Raul de Borba Reis Filho e do sr. Roberto Gina, filho do sr. Ernesto dos Mares Gina.

— *Srta. Beatriz de Carvalho Barata - Waldeles de Alencar Osório* — Com a srta. Beatriz de Carvalho Barata, filha do casal sr. e sra. Júlio de Carvalho Barata, casa-se, hoje, o sr. Waldeles de Alencar Osório, filho do casal sr. e sra. Pericles Cardim de Alencar Osório. O ato religioso será celebrado, às 18 horas, na Capela de São Pedro de Alcântara, no Palácio da Reitoria da Universidade do Brasil.

— *Srta. Monalisa Geoffroy Scarpa - José Carlos Espinola* — Realiza-se sábado, dia 8, às 18 horas na Catedral de Petrópolis, o casamento da srta. Monalisa Geoffroy Scarpa, filha do casal sr. Vitório Scarpa, com o sr. José Carlos Espinola, filho da viúva, Sebastiana Rodrigues Espinola.

— Realiza-se hoje, às 18 horas, na Basílica de Nossa Senhora de Lourdes, em Vila Isabel o enlace matrimonial da srta. Darci Moreira com o sr. Paulo Roberto da Silva, filho do sr. José Pires da Silva Neto, diretor do Tribunal Regional Eleitoral.

BATIZADOS

Domingo próximo, dia 9, à tarde, será levado à pia batismal da Igreja de São Judas Tadeu, nas que, que terá como padrinhos o sr. Nilton Nunes Gomes e a sra. Nore Rocha Gomes, oferecerão aos seus parentes e amigos uma recepção íntima em sua residência. Laranjeiras, o menino Carlos Henrique, filho do sr. Délcio Nunes Gomes e de sua espôsa sra. Nilza Gomes. Para comemorar o acontecimento, os pais do Carlos Henri-

Regra três

Madrugada

Mister Eco

COM o término do contrato do conjunto norte-americano The Boot Mc Kenna Dancers — um milhão de cruzeiros mensais — o "show" do Night and Day vai apresentar um grupo de passistas, pastoras e ritmistas, reforçando-se, assim, o "Vive Les Femmes" com uma boa dose de samba da melhor qualidade. A substituição servirá também para que se revelem novos valores entre as morenas rebolativas dêstes brasis amados, que estão sendo recrutadas nas escolas-de-samba e nos terreiros da cidade. O conjunto obedecerá ao comando de Eliseu Félix.

Sarrafo

DAS lucubrações atômicas do "barman" Zito, do Bottles Bar, surgiu um coquetel batizado com o nome de "Sarrafo", em desafio aos bebedores de maior resistência etílica. A beberagem do Zito, de sabor manso e agradável, é uma autêntica sarrafada à espera dos "valientes".

Folclore em Bs. As.

O CONJUNTO folclórico da bailarina Mercedes Batista, composto de doze elementos além da sua titular, vai cumprir contrato de dois meses no Teatro Coliseu de Buenos Aires. O grupo estará assim constituído: bailarino, Valdir Conceição; ritmistas, Rafael Aguiar e Jair Alves; passistas, Hílton dos Santos, Nélson Oliveira, Paulo Conceição, Marlene Nascimento, Jurandir Palma e Teresa Teixeira; cantores, Teresa Cristina e Jorge Silva.

Otelo em SP

APROVEITANDO a folga do Night and Day, a partir do próximo domingo Grande Otelo estará em São Paulo, tôdas as semanas, para apresentações nos jantares-dançantes da "Camponesa", recentemente inaugurados.

Melo voltou

JÁ reassumiu o seu pôsto no Apache o ator Carlos Melo, que se encontrava atuando em Brasília. Relações-públicas do movimentado barzinho de Paulo & Loureiro, o Melo faz falta pois que é uma espécie de apache-mor da casa, no bom sentido, naturalmente.

GISELA GRECO
Rumo aos campos

Rapidíssima

— Que achou você do Martim Francisco no "show" do Fred's?

— Otimo. Se eu fôsse sócio do Vasco, rasgava a carteira...

"Seu" Frederico

ACHA-SE internado na Casa de Saúde São Clemente o sr. Frederico C. Melo, proprietário da buate Fred's, onde foi submetido a uma pequena intervenção cirúrgica, sem maior gravidade. Passando bem, dentro de poucos dias o popular "seu" Frederico estará outra vez à frente das suas mil e uma emprêsas. Saravá!

MERCEDES BATISTA
Rumo a Buenos Aires

Cidade do Cinema

INFORMA Bento Cunha: "Por ordem do presidente da República foi criado um Grupo de Trabalho para o desenvolvimento do Cinema Nacional e a criação da Cidade do Cinema. A Cidade do Cinema será no Estado do Rio de Janeiro e tudo faz crer que o local escolhido, e com muita felicidade, será o famoso Hotel Quitandinha". Não há dúvida quanto à felicidade que muito poderá contribuir para a fama do hotel.

Elizete: hoje

MATHIAS & Jovino estarão recepcionando logo mais a cantora Elizete Cardoso e os compositores Luis Reis e Haroldo Barbosa, pelo êxito de "Nossos Momentos", a música preferida pelos freqüentadores do Havaí-Bar, durante o mês de maio. Em tôrno de mesa grande e florida, "A Magnífica" receberá também as primeiras homenagens pelos seus vinte e cinco anos de atividades artísticas, completados no mês em curso.

Diz-se que . . .

. . . a "show-girl" Gisela Greco comprou uma fazenda nos arredores de Belo Horizonte e vai dedicar-se à criação de galinhas;

. . . o compositor Antônio Carlos Jobim — o Tom — vai circular em "longplay" da Philips, cantando e acompanhando-se ao piano;

. . . já está assegurada à Midas Propaganda S. A. a produção do próximo "show" do Copacabana Pálace; o que acontecerá depois do baile internacional das debutantes;

. . . . o sr. Maximiliano Von Stuckard vai aos EUA liquidar alguns negócios e trazer a "erva" para a compra efetiva de uma das partes de Au Bon Gourmet;

. . .Gladys, o liqüidificador cubano, é o aplauso maior de "Marco Pólo 61".

AJUDE COM O SEU DONATIVO

INSCREVENDO-SE NAS LISTAS DISTRIBUIDAS PELA FEDERAÇÃO DAS ASSOCIAÇÕES PORTUGUESAS

É DEVER DE TODO O PORTUGUÊS, QUALQUER QUE SEJA O PONTO ONDE VIVA, AJUDAR OS SEUS IRMÃOS DE ANGOLA. MILHARES DE CRIANÇAS, MULHERES E VELHOS, DESLOCADOS VIOLENTAMENTE DOS SEUS LARES, ESTÃO SENDO SOCORRIDOS E AMPARADOS, SEM DISTINÇÃO DE RAÇA, PELA CRUZ VERMELHA PORTUGUESA.

A Campanha para angariação de donativos, iniciada no Brasil pela Federação das Associações Portuguesas, destina-se exclusivamente a auxiliar a obra humanitária e fraternal em que se empenha aquela benemérita Instituição.

As listas de subscrição são encontradas em todas as coletividades portuguesas do Brasil e as importâncias recebidas, de qualquer parte, constituem uma mesma conta bancária expressamente aberta para êsse fim. Essas listas, indicando os nomes e as doações dos subscritores, estão sendo publicadas na imprensa brasileira e ficarão, depois, patentes na secretaria da Federação - Rua Luiz de Camões, 30, Rio de Janeiro - onde, também, poderão ser entregues quaisquer donativos.

Total das importâncias subscritas até 30/6	11.540.218,50
* João Lopes Valente — Xapuri (AcA) em remessa espontânea	15.650,00
* Lista n.º 75, a cargo da Caixa Beneficente dos Filhos do Concelho de Catanhede	40.000,00
* Lista n.º 331, a cargo de Adolfo José Mendonça (cont.)	2.000,00
* Lista n.º 184-B, a cargo de Américo Alves Moreira	6.600,00
* Lista n.º 384, a cargo de Manuel A. de Sousa Veloso	30.000,00
* Lista n.º 33-A, a cargo da Real e Benemérita Sociedade Portuguêsa Caixa de Socorros D. Pedro V, Rio	150.000,00
* Lista n.º 242, a cargo de Horácio Gomes Salvador (cont.)	10.000,00
* Lista n.º 152, a cargo de Aires Pinheiro, Niterói	5.850,00
* Lista n.º 264-B, a cargo de João Crissostomo Cruz	55.000,00
* Lista n.º 207, a cargo de Artur Dias Brandão	4.000,00
* Lista n.º 207-A, idem	2.700,00
* Lista n.º 207-B, idem	400,00
* Lista n.º 207-C, idem	1.500,00
* Lista n.º 202, a cargo de Antônio Rodrigues Tavares	50.000,00
* Lista n.º 193, a cargo de Antonio Gomes Vieira	55.000,00
* Lista n.º 193-B, idem	1.000,00
* Lista n.º 193-C, idem	1.000,00
* Lista n.º 193-D, idem	1.600,00
* Lista n.º 193-E, idem	6.780,00
* Lista n.º 243-B, a cargo de Horácio Pinto Coelho	30.000,00
* Lista n.º 156, a cargo de Aventino Gomes Moreira	47.400,00
* Listas ns. 42, 43 e 44, a cargo das Instituições Portuguêsas de Salvador (Bahia), parcial	1.139.750,00
* Lista n.º 1-A, a cargo da Federação (cont.)	3.500,00
* Lista n.º 27, a cargo da Obra de Assistência aos Portuguêses	4.000,00
* Lista n.º 198-H, a cargo da Perfumaria Neiva	40.000,00
* Lista n.º 198-F, a cargo de Mário Henriques	34.000,00
* Lista n.º 35, a cargo do Gabinete Português Leitura, do Rio de Janeiro (cont.)	18.000,00
a transportar	13.295.948,50

CARTAZ

TEATROS

BOLSO — 27-5121 — "Intimigos Intimos" — Comédia de Bartlled Greby com Aurimar Rocha Nicette Bruno e Paulo Goulart. Diàriamente às 21,15 horas. Aos sábados e domingos vesperais às 16,15 horas.

DULCINA — 32-5817 — "O Sorriso de Pedra". De Pedro Bloch com a Cia. de Henriette Morineau. Diàriamente, às 21 horas. Vesperais, às quintas e domingos, às 16 horas.

GINASTICO — 42-4521 — "Beijo no Asfalto" de Nelson Rodrigues com Fernanda Montenegro, Sérgio Brito e Italo Rossi. Apresentação do Teatro dos Sete. Estréia, dia 8, às 20 horas.

JARDEL — 27-8712 — "Leito Nupcial" comédia de Jean De Hartog, tradução de Raimundo Magalhães Junior com Deres Gonçalves e sua Companhia. Diàriamente às 20 e 22,30 horas. Vesperais às 16 horas aos sábados e domingos.

MESBLA — 22-5625 — "Lisbela e o Prisioneiro" — Comédia de Osman Lins com o elenco da Cia. Tônia Celi-Autran. Diàriamente às 21 horas. Às quintas e domingos, vesperais às 16 horas. Aos sábados, às 20 e 22,30 horas.

NACIONAL DE COMEDIA — 22-0367 — "Casar ou Experimentar". Comédia de Lawrence Roman com Alvaro Aguiar e Gracinda Freire. Apresentação do Studio A. Diàriamente, às 21 horas. Aos sábados, às 20 e 22,15 horas.

PRAÇA — 57-7003 — "Felisberto do Café" Comédia de Gastão Tojeiro com Teresa Raquel, Carmen Sylvia, Cláudio Corrêa e Castro e Daniel Filho. Diàriamente às 21,30 horas. Vesperais aos sábados e domingos às 16 horas.

RIO — 45-9051 — "Circulo Vicioso" Comédia de Somerset Maugham com Maria Sampaio, Ziembinsky e Sadi Cabral. Diàriamente às 21 horas. Sábados e domingos às 20 e 22 horas. Às quintas e domingos, vesperais, às 16 horas.

RIVAL — 22-2721 — "A Vaca De Guarda-Chuva" — Comédia de [illegible] com Alda Garrido e sua Cia. Dias úteis às 21 horas. Sábados e domingos às 16, 20 e 22 horas. Às quintas-feiras às 16 e 21 horas.

SANTA ROSA — 47-2641 — "Procura-se uma Rosa" — De Pedro Bloch, Vinicius de Morais e Glaucio Gill com Norma Bengell, Jece Valadão, Araci Cardoso, Agildo Ribeiro, Dirce Migliaccio e Antônio Patiño. Diàriamente às 21 horas. Vesperais aos sábados, domingos e têrças às 16,30 horas. Aos sábados às 20 e 22 horas.

TIJUCA — 28-1039 — "O Amor na Terra do Cangaço". Comédia de Maria Vanderle, Menezes com Dinorah Marzulo, Laura Costa, Henrique Amoedo, Manoel Passos e Marita Passos. Diàriamente, às 21 horas. Vesperais, às quintas e domingos, às 16 horas.

CINEMAS

ART PALACIO (Copacabana) — "A Doce Vida". Italiano com Marcello Mastroianni e Anita Ekberg. As 14 e 17 horas (sem poltronas numeradas) e às 21 horas, com poltronas numeradas. Censura, 18 anos. Apresentação Arte Films. (Drama).

AZTECA — "Capitão Fogo". Aventuras italiana (em tecnicolor) com Lex Barker, Rossana Rony e Massimo Serato. As 14, 16, 18, 20 e 22 horas. Censura, 14 anos. Apresentação da Nova América Cinematográfica.

Atualizações de programas poderão ser feitas em cartas dirigidas à nossa redação, Avenida Rio Branco, 25-sobreloja, em nome de Noel Trachtenberg.

COPACABANA — "Marcados Pelo Destino". Drama inglês (premiado no Festival de Berlim) com John Mills e Horst Buchwalz. As 13,20, 15,30, 17,40, 19,50 e 22 horas. Censura, 14 anos. Apresentação da Organização Rank.

METRO PASSEIO, METRO COPACABANA, METRO TIJUCA, PAX, RICAMAR, PALACIO HIGIENOPOLIS e MELLO (Penha) — "Tamango". Drama francês (em tecnicolor) com Curd Jurgens, Dorothy Dandridge e Jean Servais. As 12 (sòmente no Metro Passeio), 14, 16, 18, 20 e 22 horas. Censura, 18 anos. Apresentação da M.G.M.

SAO LUIS, MADRID, VITORIA, RIAN, LEBLON, CARIOCA, SANTA ALICE, IMPERATOR, MONTE CASTELO, SAO PEDRO, GUARACY, BRASILIA, BARONESA e MOÇA BONITA — "Quanto Mais Samba Melhor". Comédia nacional com Cyll Farney, Vagareza, Antônio Carlos, Jaime Filho, Valdir Maia, Diana Morel e Jaime Costa. As 14, 16, 18, 20 e 22 horas. Censura, 10 anos. Apresentação Atlântida.

BRUNI (Flamengo) — "Meu Ultimo Tango". Drama espanhol (em tecnicolor) com Sara Montiel e Maurice Ronet. As 14, 16,20, 19 e 21,30 horas. Censura, livre. Apresentação da Condor.

IMPERIO, MIRAMAR BOTAFOGO, AVENIDA, MARACANA e MADUREIRA — "O Menino e os Piratas". Aventuras (americano em tecnicolor) com Charles Herbert e Susan Gordon. As 14, 15,40, 17,20, 19, 20,40 e 22,20 horas. Censura 10 anos. Apresentação da United Artists.

REX, PRESIDENTE, MELLO (Bonsucesso), GUANABARA, MARACANA, LEOPOLDINA, NATAL e MARAJA' — "A Bela e Sua Majestade". Aventuras alemão (em tecnicolor) com Romy Schneider. As 14, 16, 18, 20 e 22 horas. Censura, livre. Apresentação da Imperial Films.

PAISSANDU — "Segrêdos de Amor". Drama francês (premiado no Festival de Bruxelas) — com Raymond Pellegrin e Dawn Addams. As 14, 15,40, 17,20, 19, 20,40 e 22,20 horas. Censura, 18 anos. Apresentação da Franco Brasileira.

PALACIO — "Suplício de Uma Saudade". Drama americano (em tecnicolor) com Jennifer Jones e William Holden. As 14, 16, 18, 20 e 22 horas. Censura, livre. Apresentação da Fox.

CARUSO COPACABANA e ESKYE TIJUCA — "O Corcunda de Notre Dame". Drama franco-italiano (em tecnicolor) com Gina Lollobrigida e Anthony Quinn. As 14, 16, 18, 20 e 22 horas. Censura, 14 anos. Apresentação da Condor Films.

ART PALACIO (Tijuca), RIVIERA, PATHE, PARA TODOS e MAUA — "Minha Luta". Documentário sueco sôbre Hitler, o Assassino do Século. As 14, 16, 18, 20 e 22 horas. Censura, 14 anos. Apresentação da França Films.

SAO JOSE', TIJUCA e IPANEMA — "Viagem ao Planeta Desconhecido". Ficção (americano em tecnicolor) com Gerald Mohr. As 14, 15,40, 17,20, 19, 20,40 e 22,20 horas. Censura livre. Apresentação da Imperial Films.

OPERA — "A Balada do Soldado". Drama russo (premiado no Festival de Cannes) com Vladimir Ivanov e Janna Prokhorenko. As 14, 16, 18, 20 e 22 horas. Censura, livre. Apresentação da Condor.

FLORIDA — "Mr. Smith no Mundo Naturista". Uma viagem maravilhosa (em tecnicolor) através das colônias de nudismo da Europa. As 14, 16, 18, 20 e 22 horas. Censura 18 anos. Apresentação da Nova América Cinematográfica.

RIVOLI — "Os Boas-Vidas". Drama italiano com Alberto Sordi e Leonora Ruffo. As 14, 16, 18, 20 e 22 horas. Censura, 14 anos. Apresentação da Horns. Filmes. Uma seleção ABCC.

ASTORIA, PLAZA, OLINDA, MASCOTE, REGENCIA e ROSARIO — "Jovens Anos de Uma Rainha". Musical alemão (em tecnicolor) com Romy Schneider. As 14, 16, 18, 20 e 22 horas. Censura livre. Apresentação da Condor Filmes.

CINEAC TRIANON — "Mulher Castigada". Drama japonês com Michiko Maeda. As 14, 16, 18, 20 e 22 horas. Censura, 18 anos. Apresentação da Horns.

ALVORADA — (Cinema de Arte) — "Matar ou Morrer". "Western" (americano) com Gary Cooper e Grace Kelly. As 14, 15,40, 17,20, 19, 20,40 e 22,20 horas. Censura 10 anos. Apresentação da Condor Filmes.

ODEON, ALASKA, AMERICA e PIRAJA — "Gangsters em Fúria". Policial americano (em tecnicolor) com Jack Hogan. As 14, 16, 18, 20 e 22 horas. Censura, 18 anos. Apresentação da Imperial Filmes.

ROXY — "Serenata de Canhões". Comédia alemã (em tecnicolor) com Vittorio de Sica e Helene Remy. As 14, 16, 18, 20 e 22 horas. Censura, livre. Apresentação da UFA.

Gelboé agora é "barbada"

O programa completo da corrida de domingo: Gávea

RIO —

Eis o programa completo de domingo próximo, na Gávea composto de dez páreos:

1º páreo — às 14,00 horas — 1.400 metros — Cr$ 150.000,00 — (Areia)

Ks.
1—1 Bonza 56
" Bologa 56
2 Hiss 56
2—3 Condaia 56
" Guna 56
4 Guisa 56
3—5 Bariloche 56
6 Blanchette 56
7 Minha Morena 56
4—8 Don Béguin 56
" Heure Grise 56
9 Bombaim 56
10 Lagoa 56

2º páreo — às 14,35 horas — 1.400 metros — Cr$ 150.000,00 — (Areia)

Ks.
1—1 Brampne 56
2 Cloy 56
3 Triangulum 56
2—4 Brutus 56
5 Ricinaldo 56
6 Hélon 56
7 Sabotage 56
3—8 Xamote 56
" Fair Landlord 56
9 Bombocle 56
10 Rotary 56
4—11 Barão 56
12 Zé Aranha 56
13 Caiman 56
14 [illegible] 56

3º páreo — às 15,10 horas — 1.400 metros — Cr$ 100.000,00

Ks.
1—1 Vancouver 56
2 Qualquer 55
3 Peggy 52
4 Turma 56
" [illegible] Love 56
2—5 [illegible] 58
" [illegible] 56
" [illegible] 52
6 Fusca 52
" [illegible] Vital 52
3—[illegible] 56
" [illegible] 52
9 [illegible] 52
10 [illegible] 56
" [illegible] 58
4—11 [illegible] 60
12 Zingarella 56
" [illegible] 56
13 [illegible] 60
14 [illegible] 54
15 [illegible] 56

4º páreo — às 15,45 horas — 1.500 metros — Cr$ 120.000,00

Ks.
1—1 Shoon 57
2 [illegible] 57
3 Lavras 55
4 Corvo 57
" Tuaba 55
2—5 Big Boy 57
" Regente 55
6 Bisiro 57
7 Malote 55
8 Grindpointe 55
" Bur Kindness 55
3—9 Argo 51
10 [illegible] Bon 57
" Landrino 55
11 Isolde 51
12 Kochana 55
" Opelari 55
4—13 Gloucester 57
14 Quadrimestor 57
" Atana 55
15 Isabel 57
" Dode 55
" Fine Choice 55

5º páreo — às 16,20 horas — 1.100 metros — Cr$ 100.000,00

Ks.
1—1 Casablanca 58
2 Rothingham 56
" Zé Catimbó 56
3 Cardume 52
" Rosanito 52
4 [illegible] 54
" Rilson 52
2—5 Europa 56
6 Zaral 56
" Zonas 56
7 Vagabunda 52
" Borgigia 56
8 Acessórios 58
" Mormaço 52
3—9 Encomenda 60
" Chocando 58
10 Curriculum 56
11 Mercurio 60
" Estilhaço 56
12 Sopro 56
" Feolish 52
4—13 [illegible] 56
14 Volbone 52
" Aromposda 52
15 Cardeal 58
" Pasmante 56
" Rey Le Duc 52

6º páreo — às 16,55 horas — 1.600 metros — Cr$ 150.000,00 — (Prova Especial)

Ks.
1—1 Seville 52
" Balle 52
" Bezonet 52
2 Alexander 55
3 Lord Champagne 50
2—4 Ali Babá 60
" Andarai 57
5 Ogmun 60
6 Cide Altair 54
7 Dongo 54
3—8 Pinchmeti 55
9 Galileu 50
10 Exchange 60
11 Afortunado 56
" Kermann 54
4—12 Paddy 58
13 Montebestil 58
14 Nectar Dourado 56
" Javaneza 52
15 Barac 56
" Talleyrand 53

7º páreo — às 17,35 horas — 1.300 metros — (Variante) — (Areia) — Cr$ 100.000,00

Ks.
1—1 Goeta 58
2 Zumupa 56
3 Mayflower 56
2—4 Gris Azul 58
5 Bandit Femme 52
6 Marguerite 56
3—7 El Rio 58
8 Xavera 52
9 Jeune Mie 56
10 Berône 54
4—11 Mela 56
12 Rosane 52
13 Mandriã 56
14 Petra 56

8º páreo — às 18,10 horas — 1.300 metros — (Variante) — (Areia) — Cr$ 100.000,00 — (Betting)

Ks.
1—1 Aiglon 52
2 Quipelo 56
3 Zarara 52
2—4 Changuita 56
5 Lyra 52
6 Lua Bonita 52
3—7 Espuma de Ouro 56
8 Zula 52
9 Nau 56
4—10 Mansão 58
11 Queridere 56
12 Dina 56
13 Vicunha 58

9º páreo — às 18,45 horas — 1.300 metros — (Variante) — (Areia) — Cr$ 100.000,00 — (Betting)

Ks.
1—1 Zé Curibeca 56
2 Montecarlo 56
3 Melodie 56
2—4 Magnolia 58
5 Inspirativo 56
6 Farouche 52
3—7 Pampeiro 56
8 Sexofone 52
9 Kim Kim 56
10 Prometheu 52
4—11 Mogarico 56
12 Iturbe 56
13 Reward 56
14 Bafafá 56

10º páreo — às 19,20 horas — 1.300 metros — (Variante) — (Areia) — Cr$ 100.000,00 — (Betting)

Ks.
1—1 Gelboé 58
2 Araua 58
3 Esquimó 52
2—4 Medlar 56
5 Banquete 56
6 Precious 52
7 Mocassin 52
3—8 Don Metralha 58
9 Katbam 58
10 Jentormal 52
11 Garôto 52
4—12 Xexeu 56
13 Tenace 58
14 Frappant 56
15 Vermouth 56

LOJAS

PASSAM-SE CONTRATOS DE 5 ANOS
Rua Estácio de Sá, 116 e Rua Barata Ribeiro, 147-B
Tratar na Rua do Catete, 137

Turma cada vez mais desfalcada

RIO —

Volta a competir no próximo domingo na Gávea o cavalo Gelboé que vem de uma série de segundos lugares nas suas últimas exibições.

Está inscrito como fôrça absoluta do derradeiro páreo, encontrando desta feita a turma bem mais desfalcada.

RETROSPECTO PURO

GELBOÉ vem de vários segundos, tendo mesmo na sua última performance, ganho o páreo, mas acabou sendo desclassificado em favor ZOLULO, por ter o seu jóquei prejudicado êste competidor nos metros finais do percurso.

TRABALHOU SUAVE

Para êste novo compromisso, GELBOÉ trabalhou suavemente a distância, demonstrando pelas reservas com que arrematou nêste exercício que manteve sua forma das apresentações anteriores. Assim pela turma, pelo seu estado atual, distância, retrospecto e pista, GELBOÉ desta vez dificilmente será derrotada, podendo ser mesmo apontado como uma das barbadas da próxima domingueira na Gávea.

GRANDE HOTEL ESTORIL
LIDERANDO OS HOTEIS DO E. E. SANTO
VITÓRIA — E. E. SANTO
O maior, o mais luxuoso e o mais moderno Hotel do Estado
End. tel.: — ESTORIL — Tel.: 2-217

Pelo míolo da raía

De OSCAR VARÊDA

A revolta vai aumentando e com uma bruta dose de razão. A C. C. continua no firme propósito de boicotar seu próprio turfe, distribuindo sòmente na têrça-feira o programa semanal das carreiras na Gávea.

Há muito não se tem conhecimento de uma medida tão pouco inteligente e que acarrete tão grandes prejuízos a boa divulgação do turfe nesta cidade. — E' realmente incrível o que está acontecendo.

Um dos dois homens que realmente trabalhou como herói anônimo no projeto-salvação do turfe, recebeu na noite de têrça-feira última, outro telefonema de Brasília. — Exatamente até às 21,30 horas daquele dia o projeto-salvação ainda não tinha chegado à Câmara Federal. — Isto apesar de muita gente ter anunciado já a sua votação.

Manoel de Sousa foi ver potros filhos de L'INCONNU no Haras Cantagalo lá no Rio Grande do Sul. — Gostando vai trazer alguns para correr na Gávea.

Gonçalino Feijó também voltou a Pôrto Alegre. — Levou ordem para comprar PIMPINELA ESCARLATE um potro que na última bateu recorde no cristal dos 2.400 metros marcando 156" 2/5. — Gonça tem "tutú" para chegar até os 600 mil cruzeiros na oferta.

Terminam a 20 do corrente as inscrições de **potros** para os próximos leilões patrocinados pelo **Jóquei** Clube de São Paulo.

O Jóquei Clube Guanabara está completando seu quadro de funcionários que serão contratados a prazo fixo. — Terá a nova entidade quase 600 empregados.

CONFIDENCIAL: Os empregados do JCB não receberam suas gratificações do ano passado. — Após vários anos seguidos é a primeira vez que o fato acontece. — Dizem que o total a ser pago monta em 15 milhões de cruzeiros. — Os empregados vão a justiça do trabalho para a reclamação.

Os binóculos de aluguel no Hipódromo da Gávea, passaram a custar por uma tarde a quantia de 100 cruzeiros. — Até semanas atrás podiam ser alugados por apenas 30 cruzeiros. — Efeitos da 204...

CONFIDENCIAL. — Ainda não foi assinado o convênio entre o JCB e o JCC. — Faz parte do documento uma divisão entre as duas entidades para os funcionamentos do restaurante dos profissionais, cooperativa e a bonificação aos treinadores por animal inscrito. — Cada um entra com a metade do "Tutú".

Valter Allano confirmou a esta coluna que colocará em ação no próximo G. P. "Brasil" a parelha LORD CHANEL e LORD VERMOUTH. — Ambos já estão em preparativos para aquela carreira. — O tordilho, dias atrás andou trabalhando os 2.400 na areia em 164" de Dário no lombo. Agradou.

Existe um forte trabalho nos bastidores **para que a Câmara Federal** vete no **projeto-salvação do turfe** a volta do funcionamento das **agências**. — Por incrível que **pareça** êstes pedidos estão **partindo** de um setor que por diversos **motivos**, não tem retrospecto **para** fazer **êste** movimento. — Dizem que tudo tem endereço certo na questão. — Principalmente o egoísmo está funcionando em primeiro plano. — Lamentável...

CONFIDENCIAL: — Podemos informar com inteira segurança que se fôr feita qualquer emenda no projeto-salvação do turfe na Câmara Federal, entrará uma outra que já está pronta aguardando apenas os acontecimentos.

Ligia Roncin é a moça de hoje. Outra premiada que estará presente a estréia da "feijoada dos colírios" no próximo sábado. E' a terceira de uma lista de cinco, que comparecerá no La Rondinella sábado. Esta foto da Liginha foi tirada 15 dias atrás. E até hoje ela ainda ri daquela portaria dos rateios...

MUITO CONFIDENCIAL: — Esta emenda será para torpedear o artigo nono do projeto Aló Guimarães que no seu teor pede a extinção da CCCCN.

O deputado Fernando Ferrari estêve têrça-feira última no Rio em conversa com um conhecido cronista de turfe seu velho amigo. — Foi colocado completamente a par dos reais benefícios que o projeto-salvação do turfe trará caso seja totalmente aprovado. — Certas explicações fizeram com que o sr. Fernando Ferrari ficasse realmente impressionado com o mal ditado pelo recente decreto chiclete do presidente Jânio Quadros, principalmente no setor dos desempregos.

Todos os bancos das grandiosas arquibancadas do Hipódromo da Ilha do Governador, já estão nos seus devidos lugares. — O serviço foi terminado dias atrás.

Por falta absoluta de espaço deixamos hoje de publicar aí no suplemento ao lado, duas fotos da cerimônia do lançamento da pedra fundamental da arquibancada do Hipódromo do Jóquei Clube do Estado do Rio de Janeiro. — Amanhã prometemos [illegible] tudo como foi.

Foram iniciados os primeiros serviços **na** preparação do terreno **para a** construção de um novo Hipódromo. — Será o do Jóquei Clube do Espírito Santo. — Localizado na estrada que vai para Guarapari logo após passar por Vila Velha, bem pertinho de Vitória.

Um dos diretores da nova entidade, estêve recentemente no Rio de Janeiro para contratar os serviços do engenheiro João da Costa Ribeiro. — Queria uma pista moderna para o novo Hipódromo. — E assim foi feita a planta que [illegible] **de de ver.**

Tem a pista 1.[illegible] metros de volta **fechada**. — Dois prolongamentos. Um **para uma** partida de 2.400 metros e **outros** em que serão colocadas **as setas** de 1.300, 1.400, 1.500 e 1.600. — Todos as partidas estão situadas 200 metros antes de qualquer curva. — A reta tem exatamente 420 metros. — Nestes próximos dias, o sr. Costa Ribeiro [illegible] trabalho para [illegible].

Ontem [illegible] **de nossas** [illegible] **aos sábados e não às segundas-feiras as já esperadas "feijoadas dos colírios" no La Rondinella de Alberto Fadel. — A promoção da coluna Rio-Zero Hora de Braga Filho manda assim confirmar o dia. Sábado.**

História verdadeira — [illegible] apanhou sua camioneta e seguiu para a Avenida Niemeier. — Deixou o "rodante" encostado na estrada, pegou o caniço e foi gozar as delícias de uma pescaria. — Quando voltou e ligou o motor do carro, cadê que o bicho pegava. Levantou o capô. Aí sentiu a falta de tôdas as velas e do cachimbo. — No parabrisa um bilhete que dizia assim: "Muitas vêzes já fui a pé do Hipódromo até em casa, por sua culpa. — Hoje quem vai a pé é você". — Assinado: Um turfista derrubado.

Dizem que será feito um apêlo ao autor da idéia que provocou a portaria proibindo a divulgação dos rateios pelo rádio, no sentido de ser mantida a ordem. — Os autores do documento, esperam assim dar coragem suficiente ao chefe da censura para enfrentar as violentas críticas que tem recebido da imprensa em geral. — E' o que dizem...

Hoje vamos ficando por aqui. — O espaço é curto e as notícias também acabaram. — Amanhã volte de novo. Prometemos novidades. Até lá.

1
Teste do vão livre: coloque uma bola de futebol, tamanho oficial, no solo, em frente à sua camioneta. Passe por cima dela, como mostramos em nossa ilustração. A Kombi passa por êste teste sem siquer tocar na bola. A Kombi possui um vão livre de 24 cm (o que lhe permite atravessar trechos de lama ou areia sem qualquer dificuldade). Não tem caixa de diferencial saliente para prender no chão.

Teste de espaço: v. pode levar 8 bezerros em sua atual camioneta? Na Kombi isto não representa problema. A Kombi possui uma capacidade de carga liquida – sem motorista – de 810 quilos e espaço útil de 4,8m³. Ela vem pronta para ser usada. Não há necessidade de fazer custosas adaptações de carroçarias especiais ou siquer toldos de lona: a mercadoria está sempre protegida da chuva, sol e poeira.
2

A sua atual camioneta passa por êstes testes?

3
Teste de carregamento: v. pode carregar ou descarregar a sua camioneta quando está "imprensada" entre dois veículos? Com a Kombi é fácil fazê-lo, tanto pela ampla porta lateral como pela porta traseira. O carregamento e o descarregamento da Kombi Volkswagen pode ser feito diretamente do nível da calçada e, portanto, com muito menor esfôrço e em menos tempo.

Teste da economia: quanto lhe custa, por mês, a sua atual camioneta, em gasolina, óleo e manutenção? A Kombi faz, em média, 10,5 km por litro de gasolina. Construção simples e robusta: dá menos oficina. Relatórios demonstram que a Kombi (sem se falar em seu preço de aquisição que é muito mais baixo), custa a metade em despesas de operação e manutenção do que uma camioneta do tipo pick-up.
4

Procure seu Revendedor Autorizado Volkswagen.

VOLKSWAGEN DO BRASIL S.A. S. Bernardo do Campo — Est. de São Paulo. — o bom senso sôbre rodas

Respeito à lei

[illegible] quando os técnicos diplomados que estão sem clubes lançam uma campanha contra os que sem diplomas conseguem dirigir grandes equipes de futebol, quase sempre com sucesso. E' uma campanha compreensível em seu aspecto humano, porque todos desejam possuir bons empregos. Qual o diplomado que não desejaria estar no lugar do sr. Fleitas Solich ou no de Martim Francisco?

A campanha dos diplomados tem a apoiá-la a lei do Conselho Nacional de Desportos exigindo que os clubes só excursionem e que as seleções sejam dirigidas por diplomados. Não é uma lei justa e concordo com o sr. Fadel Fadel que para ser bom técnico é melhor ter competência do que diploma. Contudo, é uma lei e ninguém, muito menos os clubes ou as entidades, pode desrespeitá-la.

Se a consideram injusta que pleiteiem a revogação, mas que aprovem o desrespeito e o oficializem é inadmissível. O Conselho Nacional de Desportos aprova ao permitir que os clubes viajem com técnicos diplomados que vão apenas como turistas e, agora, o sr. Antônio do Passo, presidente da Federação Carioca de Futebol, oficializa a burla ao convidar Kanela para emprestar seu diploma ao treinador Válter Miraglia, da seleção carioca de amadores. Se a lei existe para ser burlada é melhor que não exista.

Falcão

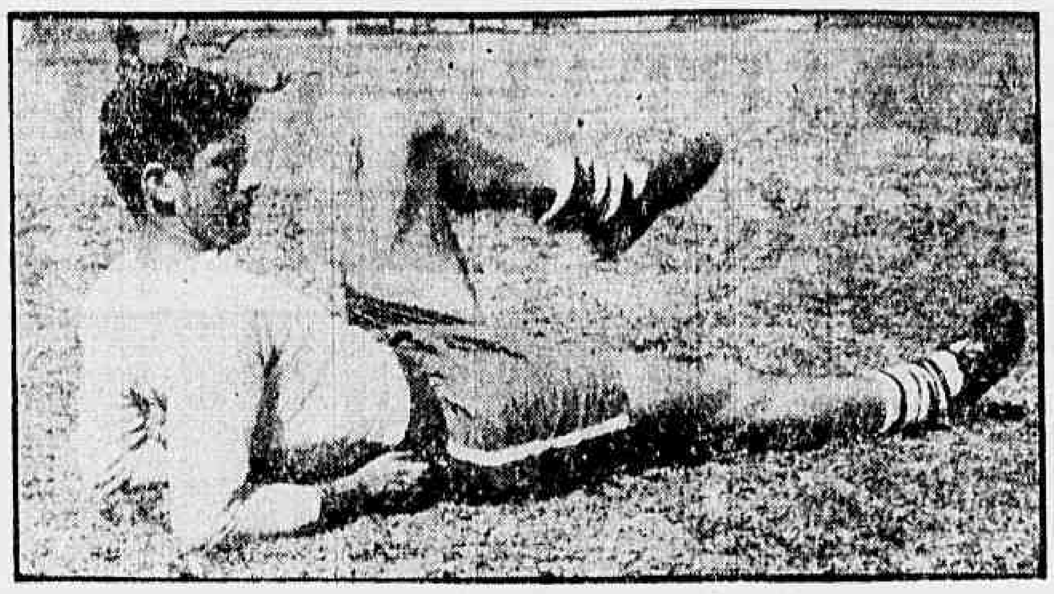

A falta de Belini desmantelou a defesa

Vasco perde a invencibilidade no último jôgo

PÔRTO —

O Vasco da Gama perdeu sua invencibilidade, ontem, ao ser derrotado pelo Futebol Clube do Pôrto por 3 x 0, gols de Noel (2) e Ernâni, tendo atuado mal, mas muito mais, como disse o sr. João Silva, chefe da delegação vascaína, ao término do encontro.

O quadro vascaíno iniciará sua viagem de regresso hoje, à noite, devendo chegar ao Brasil na manhã seguinte. O jôgo com o Sporting em benefício das vítimas do terrorismo em Angola não pôde ser realizado.

ESTAFADO

Apesar de atuar muito bem entrosado, com o ataque jogando excelentemente até a área adversária, o Vasco não ofereceu qualquer perigo ao arco do Pôrto por falta de finalizadores. A defesa estava mais ou menos, claudicando no centro, onde Russo e Barbosinha não se entendiam.

Enquanto o Vasco tomava conta do centro do campo, com Laerte e Lorico combinando e impulsionando o ataque, êste perdia-se em troca de passes desnecessários, facilitando o trabalho da defensiva do Pôrto.

Aos 15º minutos, Noel marcou o primeiro gol, aproveitando-se de um descuido da defesa vascaína. Aos 23 o mesmo Noel aumentou e Ernâni completou aos 37 minutos.

No segundo tempo o panorama do jôgo não se modificou. O Vasco tinha maior volume de jôgo, mas perdia-se em manobras dispersivas. Os atacantes evitavam os chutes a gol e o Pôrto quando atacava o fazia com muito mais perigo.

TIME

O Vasco atuou com: Miguel; Brito, Russo, Barbosinha e Edilson; Laerte e Lorico; Sabará, Pacoli, Roberto e Da Silva.

Contrato de Bolero será decidido hoje

RIO —

O jogador Bolero ainda não resolveu a sua situação com o Flamengo. O encontro que estava marcado para ontem entre o jogador e o vice-presidente Gunnar Goranssen, não se realizou, ficando porém para hoje, à tarde.

Segundo declarações do presidente Fadel Fadel os entendimentos de hoje entre o jogador e o dirigente, deverão chegar a uma solução favorável ou então, pois caso Bolero não aceite a proposta do clube que é de Cr$ 300 mil de luvas e Cr$ 33 mil mensais, o seu passe será posto à venda.

INTRANSIGENTE

Bolero não hesitou em brigar com o Flamengo. Baseado, segundo declarou, em afirmação do sr. José Miguel Oaquim, que ocupou por alguns dias o cargo de diretor de futebol, de todo os jogadores do quadro titular receberiam igual, tomando por base o teto que seria de Cr$ 50 mil de ordenado e Cr$ 500 mil de luvas, Bolero na renovação de nôvo compromisso fêz prevalecer àquela promessa, com o que discordou o presidente Fadel Fadel, cuja proposta é de Cr$ 300 mil de luvas e Cr$ 33 mil mensais.

Caso o seu passe seja posto à venda não se anuncia até agora qualquer pretendente para comprá-lo.

Karadagian e Carlson no sábado

RIO —

Ficou definitivamente assentada para o sábado dia 8, no Ginásio Gilberto Cardoso (Maracanãzinho) a luta entre Carlson Gracie e Karadagian. A luta que está despertando enorme interêsse, tem, calculadamente, Cr$ 6 milhões de apostas.

Carlson Gracie que é apontado por muitos como favorito para o combate de sábado próximo, está recuperado da distensão que sofreu no braço. Por outro lado, Karadagian anuncia que está em boa forma e que não perderá a "briga" com Carlson.

Flu tomou o lugar do Botafogo em Valência

[illegible] —

Foi tal a exibição do time do Fluminense no jogo com o Valência (êste reforçado de Evaristo, [illegible] e Didi) que foi o clube tricolor convidado a participar do Torneio de 1962, nessa cidade, no lugar do Botafogo, tendo, nesse encontro em que foi vencedor, o time do Fluminense atuado como autêntica orquestra, deslumbrando a platéia espanhola, sendo que o Internacionale, de Milão, quer revanche.

A delegação tricolor que desembarcou no Galeão, ontem, às 10,05 horas, trouxe em sua bagagem além de Cr$ 2.500 mil (líquidos) mais 7 vitórias, 3 empates e 1 derrota, além de alguns [illegible] com excesso de pêso, como é o caso de Valdo que está com 79 quilos. O Fluminense [illegible] nessa excursão Cr$ 3 milhões, entretanto teve despesas extras que somam a Cr$ 500 mil, [illegible] disse o sr. Carlos Alberto Pinheiro, chefe da delegação tricolor.

DORMIU NO AEROPORTO

[illegible] à reportagem, o técnico Zezé Moreira disse: "Foi [illegible] essa excursão, pois [illegible] fazer [illegible] para o Campeonato [illegible]. O quadro se portou de [illegible] e sofremos problemas que somente quem vai ao [illegible] sabe bem da situação. [illegible] e o caso do desembarque [illegible]. Chegamos às 22 [illegible] no Aeroporto do Cairo e [illegible] que ficar até depois [illegible] horas da manhã, para já [illegible] mesmo dia, e, note-se, [illegible] manhã, entrar em campo para enfrentar o nosso adversário, pois os jogos ali são [illegible]. Uma tragédia mas [illegible] nos comportamos à altura [illegible] do nosso futebol e [illegible] uma vitória".

PIOR: BULGARIA

O [illegible] lugar que encontramos nessa temporada pela Europa foi na Bulgaria. Pior [illegible] em todos os sentidos. Mas os nossos jogadores tudo suportaram com elevado espírito", [illegible] o técnico tricolor.

[illegible] GRAUS À SOMBRA

[illegible] em Alexandria [illegible]. Fazia um calor insuportável de 45 graus à sombra, [illegible] pela manhã, na hora do jôgo. E tal era o calor que o empresário temendo a falta de público suspendeu o nosso [illegible] ali", frisou ainda Zezé Moreira.

MALAGA

[illegible] em Malaga, o time [illegible] adversário dos [illegible] e o quadro procurou [illegible] exibir trocas de [illegible] deram [illegible] um time da [illegible] local. E por onde [illegible] e o público queria [illegible] o nosso time deixasse de golear. [illegible] gols e mais gols. [illegible], onde vencemos por [illegible] nos acomodamos, o público [illegible] que fizéssemos 10 [illegible]. Mas eu orientei os rapazes [illegible] de realizar uma exibição e não depreciar o adversário.

[illegible] êsse problema de [illegible] não entendo, pois isso é [illegible] da delegação, mas [illegible] técnico exclusivamente. [illegible] que posso dizer que foi [illegible] a temporada, [illegible] para que fizesse várias [illegible] visando o Campeonato Carioca", concluiu o técnico tricolor.

EMPRESARIO AMANHA

O empresário que levou o Fluminense à Europa chegará ao Rio amanhã, vindo diretamente de Lisbôa, quando dará todas explicações no clube das Laranjeiras sôbre cancelamentos de jogos e quando procurará receber, também, importâncias referentes a despesas efetuadas pela delegação tricolor, segundo se falava na manhã de ontem, no Galeão.

Ontem mesmo Zezé Moreira deu ordens a seus pupilos para que se apresentassem nas Laranjeiras, amanhã, às 9 horas, quando serão iniciados os preparativos para o certame carioca e efetuadas revisões médicas.

Zezé Moreira está satisfeito com o time

Didi quer voltar para a Espanha

Didi: Botafogo não me paga o merecido

RIO —

«Realmente estive em conversações com os dirigentes do Valência, que me fizeram uma proposta excepcional — confirmou, ontem, no Galeão, o meia Didi — pela qual eu ganharia 10 milhões de luvas e ordenados de 50 mil cruzeiros. Como estou ganhando no Botafogo, menos do que ganhava antes de ir para a Espanha, resolvi pensar no assunto.»

Confirmando o clima de beligerância entre Didi e a «sua Guiomar», a espôsa do craque não compareceu ao aeroporto, aborrecida com a ausência de Didi no aniversário da filhinha do casal, Rebeca. Didi, entretanto, tudo fêz para regressar na têrça-feira para abraçar Rebeca no dia de seu aniversário.

CONFIRMOU

O meia botafoguense, que ficou em Valência para reforçar um combinado de jogadores estrangeiros radicados na Espanha, que enfrentou o Fluminense, em partida beneficente, para a família do meia brasileiro Válter, recentemente falecido, regressou ontem juntamente com a delegação tricolor, tendo desembarcado no Aeroporto Internacional do Galeão, de um avião da Panair, às 10,05 horas.

Ouvido por nossa reportagem, Didi confirmou tudo que noticiaram, com respeito ao seu interêsse em voltar à Espanha, desta feita para ingressar no Valência. Segundo informou Didi, o clube espanhol lhe ofereceu sete milhões na mão, ordenados de 50 mil cruzeiros e mais a renda bruta de um jôgo, no final do contrato, com garantia de um mínimo de três milhões.

Disse o craque que se entusiasmou pela proposta espanhola em razão da situação que o Botafogo lhe oferece, que não é a que lhe foi proposta quando de seu regresso do Real, quando êste mundo e o outro lhe foi prometido. Didi, que percebia 75 mil cruzeiros por mês, passou a ganhar 70 mil apenas, em sua volta, e apesar das inúmeras promessas de melhoria, até hoje continua com os mesmos 70 mil.

Evaristo quer saber quanto Válter deixou

ESPANHA —

O jogador brasileiro, Evaristo, do Barcelona, escreveu ao sr. Atié Jorge Cúri, presidente do Santos F. C., para que investigasse em quanto montam os bens do meia Válter, que transferiu para o Brasil, tudo quanto ganhou, deixando aos cuidados de seu pai.

Evaristo conseguiu que o Valência pagasse a espôsa de Válter todos os ordenados que o craque teria direito até o término de seu compromisso e está cuidando de seu estado de saúde que, traumatizada, se recusa a aceitar a morte de seu marido.

DESVELO

Evaristo vem dando verdadeira lição de solidariedade humana, com o interêsse demonstrado pela sorte da espôsa de seu grande amigo, o "craque" brasileiro Válter.

A espôsa de Válter, ficará aos cuidados de Evaristo, pois não pretende voltar ao Brasil, por não dar-se bem com seus familiares. O desastre abalou seus nervos de tal forma, que ela ainda não aceitou a morte do marido. A todo instante, pede que a levem ao hospital onde êle se encontrava ferido, pedindo por sua presença.

Mamãe não vai e eu não jogarei sem ela: Gérson

SÃO PAULO —

Afirmando que não poderia ser acompanhado por sua mãe e que não pretende viver longe dela, o jogador Gérson revelou, ontem, que de forma alguma aceitará as propostas do Bolonha, da Espanha, e do Milão, da Itália, muito embora as somas oferecidas — cêrca de 50 milhões — pelo seu passe sejam bastante respeitáveis.

A revelação do craque rubronegro foi feita momentos antes do embarque do Flamengo para o Rio, quando todos os integrantes da delegação foram unânimes em elogiar o quadro do Palmeiras, que com a inclusão de Vavá se mostrou mais agressivo e fazendo jus à vitória obtida.

LEMBRADO

— Continuarei no Flamengo — prossegue Gérson — onde recebo Cr$ 50 mil mensais. Ganho bem e vivo com certo confôrto. Sei que dos 50 milhões oferecidos, eu ficaria com cêrca de 5 milhões, mas a companhia de minha mãe é o mais importante e assim ficarei no Brasil.

Gérson encerrou suas declarações dizendo que, em que pese ser sua mãe o motivo de sua negativa, o sonho de ser lembrado em 62 pela CBD o faz permanecer no Brasil, pois espera vestir no Chile a camisa verde-amarela.

No torneio "DC" equipe do Olímpico é favorita

RIO —

O Olímpico Clube participará do «Torneio DIARIO CARIOCA de Bola Pesada» provàvelmente com duas equipes nesse certame que promoveremos, por iniciativa do Clube Verona (do Pôsto Sete e Meio) em combinação com o Departamento de Turismo do Estado. Torneio êsse que atrairá grande público para confrontos que se realizarão em nossas praias e também em Icaraí e reviverá essa modalidade esportiva.

No Olímpico Clube militam os mais destacados jogadores da bola pesada, tais como Henrique, Jorge e outros, valôres êsses que são baluartes dêsse violento esporte, e que podem ser vistos em treinos durante todo o dia de sábado e domingo, no Pôsto Quatro e Meio.

CERTAME ABERTO

O "TORNEIO DIARIO CARIOCA DE BOLA PESADA" será aberto a clubes, universidades e corporações militares de todo o país e poderão inscrever-se por unidade mais de uma equipe, sendo as inscrições inteiramente gratuitas. O "Torneio de Bola Pesada" será iniciado ainda êste mês sendo que o prazo de encerramento de inscrições será no dia 25.

Em dia a ser marcado, promoveremos uma reunião com os dirigentes das equipes concorrentes quando serão ultimados os detalhes referentes à organização e bem assim diretrizes a serem tomadas. Nessa reunião será fixado o pêso e circunferência da bola, sendo o pêso de 3 quilos.

A equipe de Santos, São Paulo, é uma das mais categorizadas do país, sendo seu valor reconhecido não só pela violência de seus "tiros" como pela técnica que emprega, não estando afastada a hipótese de sua presença nesse Torneio DIARIO CARIOCA, segundo informações que nos chegam da cidade praiana.

Aspecto de um treino do time de bola pesada do Clube Verona, vendo-se o "atirador" Olavo num arremêsso assistido por Leônidas Cumplido

S. CRISTÓVÃO, DOMINGO, EM PENEDO

MACEIÓ —

A representação carioca do São Cristóvão, que se encontra em excursão pelos gramados do Nordeste, voltou a preliar desta feita, na cidade alagoana de Arapiraca, empatando com a seleção local, pelo marcador de 1x1, gol assinalado pelo atacante Arinos, enquanto Bentinho conquistou o tento dos locais. Os "cadetes" agora prelìarão domingo vindouro, ainda nas Alagoas, ou seja, na cidade de Penedo, contra a equipe do Penedense. (SP-DC)

Pavão quer voltar

S. PAULO —

O jogador Pavão, ex-integrante do quadro do Santos e que atualmente está com passe livre, não concordou com a proposta do Juventus e deverá retornar ao Rio, onde voltaria a defender o Flamengo.

O treinador Fleitas Solich, que autorizou sua venda ao Santos, não se mostra propenso a admitir o retôrno de Pavão, jogador que considera ultrapassado.

Pavão quer voltar

Bangu em Belo Horizonte

BELO HORIZONTE —

Depois de sua apagada participação no chamado Torneio de Nova Iorque, o Bangu reaparecerá amanhã, nesta cidade, jogando contra o Atlético Mineiro, quando apresentará todos os seus valores.

O prélio dará início ao Torneio Triangular que realizarão, juntamente com o Cruzeiro, que jogará contra o Bangu no domingo.

O Bangu está fazendo acordos para jogar têrça-feira contra o América e, possìvelmente, quinta-feira e domingo, contra o Uberaba e o Siderúrgica, respectivamente em Uberaba e em Sabará.

Para o jôgo de amanhã o Bangu e o Atlético deverão entrar em campo com a seguinte formação: BANGU — Ubirajara; Hélcio, Mário Tito e Nilton; Ademir e Zózimo; Corrêa, Luís Carlos, Décio Esteves, Válter e Vermelho, enquanto que o ATLÉTICO com Fábio; William, Bueno e Dawson; Hilton e Kleber; Machadinho, Nilson, Mário, Luís Santos e Noêmio.

ESPORTE É O LÍDER

RECIFE —

A vitória do Esporte sôbre o Central, na última rodada do turno do campeonato pernambucano, quebrando, inclusive, sua invencibilidade, veio consolidar sua posição de líder invicto e absoluto da tabela de pontos perdidos, enquanto que o Santa Cruz, perdendo um ponto no cotejo com o Ferroviário, ocupou a vice-liderança do [illegible], que assim tem com os "corais" e os "centralinos", no segundo pôsto. (SP-DC)

Bola Pra Frente

O futebol na família Pôrto

A Itália reabriu os cofres e volta a investir sôbre o futebol estrangeiro, contratando quem seja capaz de melhorar seus espetáculos. Os clubes derrubaram a lei que proibia a importação de craques e desde aí que se preparem os nossos craques para as grandes propostas. Daqui a pouco, começarão a surgir os protestos de dirigentes e jornais patriotas contra os clubes e emissários italianos. "Estão desfalcando o nosso futebol", "vão acabar com os nossos craques" etc. Todos protestarão, mas ninguém quer compreender que acaba indo à garra o profissionalismo que defende a inclusão do Campo Grande na 1ª divisão do futebol carioca.

—o—

Sérgio Pôrto, conhecido também por Stanislau Ponte Preta, escreve-me um bilhete, protestando contra uma nota em que eu estendo a todos os ramos da família Pôrto a insanável incompetência de dois de seus membros para jogar futebol.

"Concordo com você — escreve Sérgio — quanto à total falta de bossa de meu primo Mauricinho e de meu tio Carlos Pôrto para o futebol. Digo-lhe, até, que se você os considera ruins é que, certamente, nunca viu jogar o irmão do Mauricinho, o Paulo Otávio. Terrível, o Paulo Otávio! Os outros chutam de bico; o Paulo Otávio chuta com a canela. Espero, portanto, que seja reparada a injustiça de sua coluna contra mim e meus irmãos Marcelo e Fifuca. Pertencemos à família Pôrto, com grande satisfação, mas em matéria de futebol como que cessa o nosso parentesco. Eu fui cinco vêzes campeão na praia, jogando com o Heleno; Fifuca era figura de um time da praia dificílimo de ser derrotado. E' verdade que a parelha de beques eram dois açougueiros, mas Fifuca estava entre os melhores do quadro; e o meu irmão Marcelo, que ficou alucinado com a sua nota, chegou a ser segundo reserva do Aimoré, no Botafogo. Por favor, não misture nunca mais o meu futebol com o de Mauricinho. A família Pôrto se divide em dois trios incomparáveis em matéria de jôgo: Sérgio, Fifuca e Marcelo, do futebol; Mauricinho, Carlos Pôrto e Paulo Otávio, do biriba. Obrigado, Sérgio."

ARMANDO NOGUEIRA

Então, prepare-se para saborear o salgadinho que é o maior sucesso do momento — tão fácil de fazer: enrole cada ameixa (sem caroço) numa tira de Bacon Wilson. Prenda com palito e frite. Sirva ainda quente.

Bacon Wilson — latas de 1 e 1/2 quilo.
Pacotes de 250 gr.
EM FATIAS FINAS, PRONTAS PARA USAR

grátis
LIVRO DE RECEITAS WILSON
de autoria de HELENA B. SANGIRARDI
Para recebê-lo preencha o coupon e remeta-o para a Caixa Postal n.º 8015 - São Paulo.
Nome ....
Rua ....
Bairro ....
Cidade .... Est. ....

FRIGORÍFICO WILSON DO BRASIL S.A.

Ainda o "Gibi"

Dias atrás tivemos oportunidade de estranhar a atitude da Comissão de Inquérito Administrativo deixando-se orientar por um documento inexpressivo, anônimo, sem a menor indicação sôbre sua autoria ou procedência, escrito à máquina e contendo a relação de policiais lotados no 11.º Distrito Policial e que fora colhida entre os papéis encontrados em poder do "Lima dos hotéis". Com base neste papel, conhecido nas rodas policiais e da contravenção como "Gibi", vinham sendo interrogados delegados, comissários e detectives com grande escândalo público, pois seus nomes e depoimentos eram publicados dando impressão de serem coniventes na chamada corrupção policial que o governador diz existir no DESP.

Agora o papelucho imundo acaba de receber um golpe profundo com o depoimento prestado pelo tenente-coronel Carlos Ardovino Barbosa, oficial de gabinete da chefia de Polícia e chefe do Policiamento Ostensivo da cidade. Aquele militar, que fôra o autor da apreensão do "Gibi", declarou à Comissão que "desde o início, tal lista não mereceu fé por parte das autoridades, já que incluía todos os nomes de policiais de um distrito" e que "isto era um artifício usado por contraventores para tumultuar os processos e desmoralizar a polícia".

O que a Comissão não percebeu ou não quis perceber, o chefe do Policiamento Ostensivo da cidade, desde logo compreendeu e teve a coragem de dizer, liquidando, de uma vez para sempre, com o principal elemento de que ela dispunha para ferir a conceituação moral dos integrantes do DESP, servindo assim, aos interêsses demagógicos do governador, agora envolvido, diretamente, na corrupção através dos cheques destinados à FOM.

Utilizando uma relação anônima e dactilografada e cartões de visita, até de advogados, encontrados em poder de quem tem o título cinematográfico de "rei do lenocínio", a Comissão até hoje não colheu um só indício que autorize a acusação da denúncia pública do sr. Carlos Lacerda de que a corrupção domina entre os nossos policiais.

Para alguma coisa a desgraça serve, diz o velho provérbio gaulês. No caso em apreço ela serviu para revelar o caráter superior do chefe do Policiamento Ostensivo, de quem, por muitas vêzes, temos divergido e por isto mesmo nos sentimos à vontade para lhe bater palmas calorosas pelo seu depoimento fulminante, que reduziu a nada o célebre "Gibi" da Comissão e salvou a moral do DESP.

Conclusões da 12.ª pág.

Amanhã...

André Guimarães: em Belo Horizonte, pelo cônsul Aderbal Costa, e em São Paulo, pelo cônsul Rubens Recupero.

Em Brasília, a prova será realizada no Ministério das Relações Exteriores, sob a supervisão do conselheiro Manuel Gurgel Valente.

Ponto VI...

quais os EUA possam cooperar "com o Brasil na execução dêsse importante programa".

O diretor da SUDENE partirá do Rio para Washington a 8 de julho, acompanhado dos srs. Jader Figueiredo de Andrade e Silva e Antônio Juarez Farias.

Roubada da...

dalha não ter ainda sido recuperada, pois fàcilmente os investigadores poderiam ter retirado impressões digitais deixadas nos vidros.

FALTA DE SEGURANÇA

A hipótese de ter o objeto histórico sido retirado por ladrão comum é baseado na grande facilidade que o Museu da República oferece aos visitantes para tocarem as peças expostas. Além da falta de policiamento capaz de manter vigilância eficiente em todos os salões, o fato de as peças (em sua maioria caríssimas e de inestimável valor histórico) estarem ou colocadas sôbre mostruários ou em estantes fàcilmente violáveis. Um visitante pode, sem qualquer dificuldade, abrir estas estantes, pois elas não oferecem resistência e não existem vigias em número suficiente para acompanhar os passos daqueles que entram. Além disso, as janelas e parques do Museu possibilitam qualquer penetração noturna no prédio; pelas primeiras, uma pessoa poderá entrar no prédio após o encerramento das atividades; os segundos oferecem abrigo para quem deseje ali se esconder até que o Museu cerre as portas.

O fato de não terem sido levadas peças muito mais caras, mas uma simples cruz de ferro, leva a direção do Museu a achar que o ladrão é colecionador e, desta maneira, pessoa de certa influência.

SIGILO

Ao mesmo tempo em que consideram o feito como praticado por colecionador de peças históricas, sustentam as autoridades do Museu que o fato não poderia vir a público, pois que estão esperando que o ladrão volte novamente a agir. Se isto acontecer, realmente, provàvelmente quem levou a medalha do oficial alemão levará a casaca do Marechal Mascarenhas de Morais ou outras peças de valor, pois a vigilância continua insuficiente.

A sra. Gilda Lopes, procurada pela reportagem, negou-se a prestar qualquer informação, afirmando que a divulgação do roubo serviria apenas para "despertar a atenção de [illegible] medonhos" que até agora não descobriram nos museus brasileiros um bom campo de ação, como acontece na Europa.

FUNDIDA

Acredita-se, ainda, que a medalha tenha sido levada por alguém que depois verificasse não ser ela de grande valor, e não ser — como já foi dito — històricamente e resolvesse se desfazer dela fundindo-a.

COMPANHIA INTERNACIONAL DE AUTOMÓVEIS

ASSEMBLÉIA GERAL EXTRAORDINÁRIA

São convidados os Senhores Acionistas da Cia. Internacional de Automóveis, a se reunirem em Assembléia Geral Extraordinária, na sede social, na Rua Francisco Otaviano n.º 42-A — Loja, às 16 horas do dia 12 de julho de 1961, a fim de deliberar sôbre a seguinte ordem do dia:

a) Tomar conhecimento da renúncia de diretores e eleger nova Diretoria;
b) Reforma dos Estatutos Sociais;
c) Assuntos de interêsse geral.

Rio de Janeiro, 3 de julho de 1961.

a.) Diniz Ruy D'Orey — Presidente.

GRAJAHU TENIS CLUBE

SEDE: AVENIDA ENGENHEIRO RICHARD, 83

COMUNICADO

A Directoria do "Grajahu Tenis Club" lamenta profundamente a veiculação do provável incidente que, à revelia desta, se verificou por ocasião do jôgo realizado em sua quadra com o "Club Municipal", dia 26 de junho p. findo, em que fôra vítima de desagradável manifestação o árbitro da Federação Metropolitana de Basquetebol, sr. Paulo dos Anjos, segundo informação do mesmo. Comunica também, que serão tomadas as necessárias providências, com referência aos manifestantes que forem apontados pelo Tribunal de Justiça Desportiva competente. Apresenta as suas escusas à Federação Metropolitana de Basquetebol, se porventura ocorreram tais incidentes.

A DIRETORIA

ORGANIZAÇÃO CONTÁBIL "AFA" LTDA.

ESCRITAS — PLANEJAMENTOS — AUDITORIAS
PERICIAS — REVISÕES — CONTABILIDADE

RUA MÉXICO, 41 — GRUPO 706

MENINA RAPTADA VOLTA À FAMÍLIA: "FERA DO CATUMBI" É ENFERMEIRA

Reportagem de HÉLIO DA CUNHA VIEIRA
Fotos de FREDERICO

RIO —

A menina Sônia, filha do casal Ernst Albert Eduardo Vagner e Léia Monteiro Azevedo Vagner, raptada às 23,30 horas de segunda-feira da "Casa de Saúde N. S. Auxiliadora" (Rua Carlos de Vasconcelos, 95) foi localizada, na manhã de ontem, pelo comissário Gomes Sobrinho do 16.º Distrito Policial, num barraco do Morro do Catumbi, residência da lavadeira Celencina Alves de Moura que escondera a criança a mando da enfermeira Neide Leite Vanderlei, autora do rapto e que trabalhava naquela Casa de Saúde.

Após a localização de Sônia, que estava bem tratada e embrulhada num cobertor côr-de-rosa, os policiais, acompanhados do motorista profissional Valdir Augusto Pinheiro que deu a "pista" sôbre o caso e ainda de Celencina, se dirigiram ao barraco da enfermeira Neide Leite Vanderlei (autora do rapto) que ao ver os policiais sofreu uma crise nervosa e forte hemorragia e que inicialmente não confessou a autoria crime, só o fazendo, à noite, durante o interrogatório a que foi submetida pela polícia.

ENTREGOU

Momentos após a enfermeira raptora ter sido transportada para o Hospital Sousa Aguiar, a fim de ser medicada, o comissário Gomes Sobrinho, já tendo prêsa Celencina Alves de Moura, se dirigiu à "Casa de Saúde N. S. Auxiliadora" onde fêz a entrega da criança ao sr. Ernst Albert Eduardo Wagner que, em lágrimas, abraçou-se com a criança e beijou-a fraternalmente, sob as vistas de milhares de curiosos ali presentes que também, emocionados com o encontro da criança, saudaram o comissário Gomes Sobrinho com palmas.

Em seguida, o sr. Ernest dirigiu-se à enfermaria onde estava sua espôsa e fêz a entrega da criança, quando relatou que a mesma havia sido raptada, pois até então a senhora Léa de nada sabia, pois o fato lhe fôra ocultado para que não sofresse um choque.

CONTOU

Celencina, interrogada na delegacia, disse que segunda-feira fôra procurada pela filha de Neide Leite Vanderlei, a qual lhe dissera que sua mãe mandara chamá-la a sua residência para falar-lhe sôbre um assunto particular. Celencina se dirigiu a casa de Neide que lhe propôs tomar conta de sua "filha" durante três dias, quando então receberia a importância de Cr$ 1 mil pelo trabalho.

A lavadeira aceitou a proposta e ficou combinado que ela e Neide deveriam sair juntas de casa, por volta das 21 horas (de segunda-feira). Assim foi feito, quando rumaram para a Casa de Saúde num bonde que tomaram nas proximidades do morro onde residem.

RAPTO

Durante o interrogatório a que foi submetida, Celencina disse que ficara, por ordem de Neide, nas proximidades da Casa de Saúde, e que momentos após Neide reapareceu trazendo nos braços uma criança que lhe foi entregue, sob a alegação de que "era sua filha" (de Neide). Celencina disse ainda que Neide, ao lhe entregar a criança, recomendara que, ao chegar em casa, deveria dar-lhe um chá de erva-doce.

Posteriormente, Neide entregou a Celencina a importância de Cr$ 200 para o pagamento de um automóvel que ela teria que tomar na Praça Saens Peña a fim de não levantar suspeitas. Celencina dirigiu-se à referida praça, onde utilizou o automóvel do motorista Valdir Augusto Pinheiro, chapa GB-4-55-98, que era o último da "fila" de taxis.

QUANTO CUSTA?

Celencina perguntara ao motorista quanto seria uma "corrida" até o morro de São Carlos, ocasião em que o motorista disse que a levaria pela importância de Cr$ 120, pois seu destino era aquêle mesmo, uma vez que faz "ponto" no Largo do Estácio.

O motorista Valdir entretanto, suspeitou da mulher que levava a criança aquela hora da noite, pois notara que se tratava de uma recém-nascida. Celencina desembarcou na Rua Frei Caneca, 421 — onde esperou que alguém subisse o morro, para também rumar para casa, pois já era muito tarde e tinha mêdo de ser assaltada.

CHEGOU A RAPTORA

Enquanto Celencina atendia à reportagem, a enfermeira Neide Leite Vanderlei deu entrada na delegacia do 16.º DP acompanhada pelo detective Nélson que a trazia do HSA onde já tinha sido medicada. Neide, ao primeiro contato com a reportagem, negou a sua participação no rapto, tendo dito que nada fizera e "até ajudara a procurar a criança, por ocasião de seu desaparecimento".

Em contato com os reporteres presentes, Neide caiu em várias contradições, entretanto, se refazia ràpidamente e dizia que não tinha "roubado criança alguma, pois era funcionária da maternidade". Momentos após, o comissário Gomes Sobrinho levou Neide para a sala do escrivão e posteriormente voltou com a notícia de que ela havia confessado.

DEPOIMENTO

Inicialmente, Neide disse que há tempos fôra residir num quarto, localizado na Rua Gomes Lopes, 129-A, de propriedade do português Jésus Pereira Leite. Disse ainda que pagava pelo aluguel a importância de Cr$ 1 mil, todavia, há cêrca de 10 meses passou a viver maritalmente com Jésus e não mais pagou os alugueres do quarto. Jésus constantemente brigava, devido ao grande ciúme que nutria por Neide. Uma dessas brigas, o homem resolveu abandoná-la, quando mandou-a que fôsse embora de sua casa.

Ao sair da residência de Jésus, Neide disse-lhe que estava grávida e que não tinha com que sustentar seu futuro filho, apelando para os sentimentos do lusitano. Jésus, tendo em vista a notícia de Neide, respondera "Se algum dia você tiver filho meu, pode ficar descansada que lhe darei uma casa".

A DATA

Antes mesmo de se retirar da casa de Jésus, Neide mandou que êle marcasse na folhinha que no dia sete de julho, ela teria o filho. Jésus passou então a ir visitá-la com mais freqüência, no barraco do morro de Catumbi, quando recebeu a notícia de que Neide havia encontrado um emprêgo na "Casa de Saúde N. S. Auxiliadora". Jésus, esporàdicamente dava algum dinheiro a Neide.

De certa feita, Jésus disse a Neide que já havia comprado uma casa para ela morar com seu filho. A casa é localizada na Rua Cândido Oliveira, 319 e custou a importância de Cr$ 160 mil.

NÃO ESTAVA GRÁVIDA

Muito embora Neide tivesse dito, em seu depoimento, que no dia 4 do mês passado havia perdido o filho, em consequência de um abôrto natural, as autoridades policiais apuraram, junto ao HSA, que ela nunca estivera grávida. Os interrogatórios então tomaram nôvo rumo, quando foi apertado o cêrco a fim de que Neide contasse a verdade. Neide vendo que estava perdida, resolveu contar que, ao ser expulsa da casa de Jesus, resolvera dizer-lhe que estava grávida a fim de que fôsse amparada financeiramente pelo lusitano, todavia, não esperava que êle lhe prometesse uma casa, caso tivesse um filho seu.

"Não estando grávida, e para não perder a casa e uma vida fácil — disse Neide — resolvi então raptar uma criança na maternidade onde trabalho, a qual seria apresentada a Jesus como sua legítima filha, pois êle sabia que eu estava à espera de um bebê e eu não estava realmente grávida, pois tudo foi um golpe para que êle não me mandasse embora de sua casa".

MECÂNICA DO CRIME

Neide — que foi cognominada como a "Fera do Catumbi" — disse ainda que fôra, na noite de segunda-feira, juntamente com Celencina — que nada sabia sôbre o rapto — para a porta da maternidade. Após entrar, mudou suas roupas e colocou seu uniforme de trabalho. Na hora do lanche, quando tôdas as enfermeiras se retiraram para o refeitório da casa, Neide se dirigiu ao berçário, apanhou a menina Sônia e com ela subiu para o 1º andar do prédio e dali desceu as escadas, da frente, saiu pela porta principal da clínica e na rua fêz a entrega da criança a Celencina, que a esperava.

Disse ainda a raptora que dera a Celencina a importância de 200 cruzeiros para que ela pagasse um táxi para ser conduzida até a subida do morro onde ambas residiam. Momentos após, soube que fôra dado o alarma de que uma criança havia desaparecido do berçário, quando as enfermeiras foram solicitadas para dar uma busca pela casa de saúde, da qual ela também tomou parte, tendo inclusive vasculhado o local. Neide disse ainda que ganhava a importância de 9 mil cruzeiros pelos seus serviços naquela casa de saúde e que ali era bem tratada.

PISTA

Sòmente com a colaboração do motorista Valdir Augusto Pinheiro foi possível a localização da menina raptada. Apurou a reportagem do DIÁRIO CARIOCA que, na manhã de ontem, a mãe do motorista, senhora Isabel Augusto Pinheiro, lhe dissera que ouvira, através do rádio, que uma criança havia sido raptada na Tijuca. O motorista, que fôra o condutor involuntário da menina raptada, resolveu então telefonar para o 16º DP, quando manteve contato com o comissário Gomes Sobrinho, a quem relatou o que sabia.

O comissário, tendo em vista a informação dirigiu-se à casa do motorista Valdir (Rua Embiré Cavalcânti, 334) e dali partiu com o profissional do volante para o morro do Catumbi, na esperança de que êle reconhecesse Celencina. Naquele morro, por sorte, a primeira pessoa que o motorista avistou foi a mulher procurada, que descia o morro para apanhar uma lata d'água. Celencina conduziu os policiais à casa de Neide Leite Vanderlei que negou a sua participação no rapto, para logo em seguida ter uma crise de nervos e forte hemorragia.

PULSEIRA

Celencina disse ainda que, na manhã de ontem, a "Fera do Catumbi" fôra à sua residência, quando deu uma mamadeira a Sônia, tendo nessa ocasião retirado uma pulseira que a menina trazia onde estava escrito o seu nome a fim de que pudesse ser identificada, entre as outras crianças do berçário.

Momentos antes de Celencina ter sido prêsa, fôra à casa de Neide pois ouvira num rádio que a polícia estava atrás de uma mulher que havia raptado uma criança da "Casa de Saúde N. S. Auxiliadora". Nessa ocasião, Neide disse à Celencina que "não pusesse o seu nome no embrulho".

ESTÁ FELIZ

Falando à reportagem do DIÁRIO CARIOCA, o sr. Ernst Albert Eduardo Wagner disse que "está muito feliz em ter de volta a sua filha, e ainda mais porque sua espôsa está passando bem e aceitou suas explicações sôbre o rapto da filha". Concluindo, o sr. Eduardo disse ainda que, na tarde de ontem já havia registrado sua filha como escrivão Carlos Frederico Jobim, do Cartório de Registro de Nascimento.

Adiantou ainda à reportagem que sua filha deverá ser batizada dentro de três ou quatro meses, na Igreja de São Judas Tadeu que é o padroeiro de sua família — finalizou.

Neide Leite Vanderlei — a "Fera de Catumbi" — quando chegava, prêsa, ao 16º DP. Ao lado, a lavadeira Celencina Alves de Moura que levou a menina raptada para a sua residência, onde foi encontrada

BANCO DO BRASIL DA AVISO "FRIO"

RIO —

Um curto-circuito no sistema de alarma da agência "Catete", do Banco do Brasil S. A. (Rua do Catete 238), deixou em pânico, às 4,30 horas de ontem, os moradores das imediações, que pensando que um "audacioso assalto" ali estivesse sendo praticado, solicitaram o comparecimento das autoridades policiais do 5.º Distrito Policial.

Por precaução, várias guarnições da Radiopatrulha foram enviadas ao local mas, quando, em companhia do gerente do estabelecimento, sr. Carlos Mota Lopes (residente na Rua das Laranjeiras 391), penetraram no interior da casa bancária, viram que ninguém ali havia entrado. Constataram que havia defeito no alarma automático e desligaram a chave elétrica, o que motivou o "descanso" dos moradores.

Estela deu 'show' no Leme: queria morrer

No DP, perante o comissário Edmundo, a "tresloucada jovem", já mais calma, declarou que o fizera, momentos antes, não era escenação.

RIO —

Estela Gianoni, uma bela jovem de 23 anos, que há algum tempo trabalhou como "girl" em teatros desta cidade, promoveu momentos de "suspense", às últimas horas da madrugada de ontem, aos moradores da Rua Gustavo Sampaio, em Copacabana, pois sentada na janela do apartamento 1.204 do prédio nº. 528 daquela rua, gritava que desejava morrer e ia se atirar dali.

Atraídos pelos seus gritos, vários moradores das imediações acordaram e tentaram acalmá-la. O "show", no entanto, só terminou 20 minutos depois, com a chegada de um soldado da Polícia Militar. O miliciano subiu até o 12º. andar e, através da porta fechada do apartamento, convenceu-a de que não deveria "suicidar-se". Posteriormente, quando a porta foi aberta, êle prendeu-a e levou-a para o 3º Distrito Policial.

APANHAVA DO AMANTE

Queria, realmente, matar-se, pois já não aguentava ser vítima dos maus tratos de seu amante Orlando Marcelo Tomás (português, de 29 anos, garção do "Luxor Hotel"), que, por qualquer motivo, a espancava "impiedosamente".

Como também o porteiro do prédio, Júlio Vieira de Carvalho, declarasse que o luzitano sempre gostou de espancar suas amantes (já uma outra antes de Estela), o comissário mandou que Orlando fôsse detido, o que foi feito momentos depois. Depois de ouvida, o acusado foi trancafiado no xadrês, o que motivou novos prantos da "vedetinha", que acabou por pedir aos policiais que o soltassem, pois mesmo apanhando "não poderia viver sem êle".

Atropelou operário: foi prêso

RIO —

Sebastião Ferreira (operário casado, de 39 anos, residente à Rua Eugênio Paiva, 790, em Senador Camará), foi atropelado pelo auto particular chapa RJ-3-24-68, dirigido pelo seu proprietário, Joel Iêdo Pereira (Rua Visconde de Pirajá, 111, em Ipanema) quando, às primeiras horas da tarde de ontem, tentava atravessar a Avenida das Bandeiras, nas imediações da Fundação da Casa Popular de Deodoro.

Socorrido pelo motorista atropelador, a vítima foi, em estado grave, apresentando fraturas da perna direita e clavícula esquerda, além de contusões generalizadas, levada para o Hospital Carlos Chagas, onde ficou internada. O detective ali de plantão prendeu o motorista Joel e o encaminhou à presença do comissário de serviço no 26.º Distrito Policial, para ser autuado em flagrante.

Juiz-mulher enfrenta o 1.º: Calazans

Com início às 13 horas de hoje, pela primeira vez no Brasil, um Tribunal do Júri, o 2.º, será presidido por uma mulher, a juíza Áurea Pimentel. Será julgado o réu Jailton dos Reis Calazans, da acusação de homicídio, quando, na subida do morro da Cachoeira Grande, no Bairro de Andaraí, no dia 10 de janeiro de 1957, próximo às 18,40 horas empenhado numa luta corporal, matou a facadas Onésimo Basílio Santana.

Este é o segundo julgamento do acusado, que no anterior foi condenado a 10 anos de reclusão. Seu advogado, Orlando Mara, recorreu da sentença e a 2.ª Câmara Criminal mandou à nôvo Júri. Na tarde de hoje a acusação estará a cargo do promotor Everardo Moreira Lima e a defesa ao causídico Orlando Mara.

Teatros e Boites
Programa para sua Noite

• MORINEAU • MORINEAU •

HOJE ÀS 21 HORAS
Hoje, Vesp. às 16 horas
PREÇOS REDUZIDOS
no TEATRO DULCINA
Tel.: 32-5817
"O SORRISO DE PEDRA", DE PEDRO BLOCH
• MORINEAU • MORINEAU •

ATENDENDO A INUMEROS PEDIDOS: VOLTA AO RIO, EM CURTA TEMPORADA
ARCO IRIS NO GÊLO
O maior espetáculo alemão de patinação no gêlo
70 estrêlas máximas da patinação, sob a direção do tricampeão olímpico ERNEST BAIER
ESTREIA DIA 12, ÀS 20,45 H, NO MARACANÃZINHO
Diàriamente, às 20,45 horas — Sábado e Domingo às 16,30 horas e 20,45 horas — Venda antecipada a partir do dia 6 no Teatro Municipal, Gare da Central e Agência Copacabana de «O Globo».

PIGALLE NIGHT CLUB
AVENIDA ATLANTICA, 4.206-A — TEL.: 47-2458
(Esq. Joaquim Nabuco)
♥ DE PAULA: o introdutor do "strip-tease"
Por todos imitado — nunca igualado, apresenta 3 modelos de
"STRIP-TEASE"
com a beleza cigana MARITHXA TORRES — e o sensacional número de contorsionismo: CARMEM LITTEL
E às 24,30 horas: o «show»:
"Rio... de Carnaval a Carnaval"
com o Colossal Trio Passista «MAGNÍFICOS DO RITMO» — COSTINHA E 20 LINDAS GAROTAS — RESTAURANTE — AR REFRIGERADO

DILENE recebe
À RUA VISCONDE DE PIRAJÁ, 187-B - IPANEMA
Depois das 16,30 hs.
SEM CONSUMAÇÃO
SHOW BAR
atração MONSUETO e seus passistas infernais

O CANGACEIRO
HOJE E TÔDAS AS NOITES
HELENA DE LIMA
DAS 6 DA TARDE ÀS 3 DA MANHÃ
R. FERNANDO MENDES, 25
COPACABANA

LITTLE CLUB
NOVAMENTE a atração mais querida das noites cariocas
Booker Pittman
e mais LIVIO MANO E ZÉ MARIA c/conjunto
RUA DUVIVIER, 37 — Loja L — Tel.: 57-6984

PASSE A TARDE LIVRE NO
PLAZA HI-FI SOCIETY
AVENIDA PRADO JUNIOR, 258 — TEL.: 57-1870
Direção de MAURICIO LANTHOS
A SUA DISPOSIÇÃO DESDE AS 15 HORAS
COM OTIMO SERVIÇO DE COZINHA
A MELHOR MUSICA DO RIO
SEM «COUVERT» — SEM CONSUMAÇÃO
AR REFRIGERADO PERFEITO
ABERTO A PARTIR DAS 15 ATE AS 5 HORAS DA MANHA

Fred's
MARCO POLO 61
de Meira Guimarães
TÔDAS AS NOITES
RESERVAS E INF.: 57-9789

CONCLUSÕES DA 1a. PÁGINA

Missão russa...

[illegible] quando se sabe [illegible] mais fácil a promoção do comércio quando existem relações diplomáticas. O Brasil é um grande país e, por isso mesmo, grandes são as possibilidades na troca de produtos comerciais".

A delegação soviética é constituída dos seguintes membros: Asil Mihailevich Muraviev; Alexandre Petrovich Koraev (falando espanhol); Vasili Vasilievich Gluevik (e espôsa); Alexandre Mihailevich Simichev (e espôsa); Boris Nikelievich Lukichev (e espôsa), e a secretária Iona Sergeevns Efimeva.

ELOGIO E COMERCIO

O sr. Asov Vitor Nicolaivitch teceu à imprensa os elogios que se fizeram ouvir entre as autoridades soviéticas em relação à atuação do sr. Leão de Moura, durante a sua visita a Moscou. Salientou os benefícios que o intercâmbio comercial Brasil-URSS trará para os dois países, e concluiu afirmando que já hoje começaria a trabalhar nesse sentido. A missão está hospedada no Hotel Glória.

A Missão Soviética é um dos primeiros resultados dos entendimentos estabelecidos entre o ministro Paulo Leão de Moura e as autoridades governamentais de Moscou, durante a recente estada do representante diplomático brasileiro na capital soviética. No protocolo então por êle assinado está prevista a realização, no segundo semestre do próximo ano, de uma exposição industrial da URSS no Rio de Janeiro.

Iraque...

VEM POR SUEZ

A imprensa da República Árabe Unida, surpreendentemente, não faz qualquer referência ao trânsito de navios de guerra britânicos pelo Canal de Suez. Atacam os jornais do Cairo a posição "imperialista" da Inglaterra e do primeiro-ministro Karim Kassem, do Iraque, "que é o contrário para o mundo árabe", em relação ao Kuwait. — (UPI).

Hoje no Rio...

Brasília, para uma conferência com o presidente Jânio Quadros, [illegible] do Rio logo em seguida. Partirá para Buenos Aires às 8.55 horas de segunda-feira.

O chefe da diplomacia argentina cumprirá, nesta capital, um programa que inclui visita ao chanceler Arinos e assinatura de convênios, no Itamarati, coquetel na Embaixada da Argentina, inauguração de espetáculos teatrais no [illegible], visita ao governador Carlos Lacerda, inauguração da exposição de artes plásticas no MAM, banquete oferecido pelo chanceler brasileiro, entrevista coletiva, [illegible] do ciclo de conferências do Instituto Brasil-Argentina, missa campal nos jardins da Embaixada e banquete ao ministro Afonso Arinos.

QUEM É

O atual chanceler argentino, que pertence ao Partido Conservador e nasceu em Buenos Aires, em 1906, [illegible] municipal, secretário de obras e secretário [illegible] da Fazenda de Buenos Aires, deputado federal, prefeito interino da capital, dirigiu várias emprêsas, foi diretor da revista "Interamericana" e [illegible] da Junta Libertadora. Chegou à chancelaria a convite do presidente Frondizi.

'Miss' Brasil...

MENSAGEM TRANQUILIZADORA

Os reporteres que compareceram ao Hotel Serrador, onde se encontrava hospedada "Miss" Brasil, logo que foi divulgada a sua disposição de renunciar ao título, subscreveram um apêlo, no sentido de que Stael Abelha evitasse a missão triste de terem de informar ao público sua desistência de participar do Concurso de Long Beach.

Ao receber o apêlo, a bela mineirinha embora sem poder conter os soluços, enviou aos jornalistas uma mensagem em que dizia: "Meus amigos, apesar de me sentir adoentada, venho dizer-lhes que cumprirei o meu dever, viajando amanhã, para Miami, a fim de representar o nosso país".

CORRE-CORRE

Estabeleceu-se grande confusão no Hotel Serrador. O corre-corre era geral. Os promotores do concurso se viram em pânico, ao tomar conhecimento da decisão de renúncia de Stael. Soluções as mais desencontradas eram sugeridas. Concordaram, então, em comprar passagem para "Miss" Guanabara, Alda Coutinho de Moraes, 3a. colocada no Concurso de "Miss" Brasil, que, inclusive, chegou a se preparar para o embarque.

Não desistiram, entretanto, os promotores do certame no Brasil, da idéia de levar Stael a Lond Beach. E o conseguiram após todo um dia de trabalho de persuasão, através dos médicos que a assistiram. Pela madrugada, os familiares de "Miss" Brasil ainda se encontravam arrumando suas malas.

CASO DE AMOR

Segundo algumas pessoas ligadas a Stael Abelha, a crise nervosa de que foi acometida, teve por motivo desentendimentos havidos na véspera entre ela e seu namorado.

Esta versão, entretanto, era contestada por alguns "experts" em concursos, que afirmavam que tôdas as que representaram o Brasil em Long Beach, antes de seu embarque para aquela cidade americana foram acometidas de crises idênticas.

Sumoc permite...

(quinze) o limite anual de concessões de novas dependências bancárias, por estabelecimento, dez das quais, pelo menos, só poderão ser instaladas em praças do interior do país, onde ainda inexista ou seja insuficiente a assistência bancária. Em consequência, o item III da Instrução n.º 188, de 11-11-59, passa a vigorar com a seguinte redação:

As concessões de dependências bancárias, são limitadas ao máximo de 15 (quinze) por ano civil, para cada estabelecimento, observados os seguintes preceitos:

a) — Não serão superiores a 5 (cinco) os deferimentos para praças que possuam mais de 2 dependências bancárias já autorizadas ou em funcionamento;

b) — Da cota restante, pelo menos 5 (cinco) só poderão ser deferidas para praças ainda sem qualquer assistência bancária local

c) — As cotas não solicitadas no exercício serão consideradas prescritas.

Permanecem em vigor as demais disposições da Instrução nº 188, de 11-11-59."

INSTRUÇÃO 210

Ainda na mesma sessão do seu Conselho, a SUMOC resolveu:

"Conceder ao Banco Nacional de Crédito Cooperativo a taxa de 4 por cento a. a. para suas operações de redesconto das cédulas de crédito rural, criadas pela Lei nº 3.253, de 27-8-57, bem como de redesconto dos títulos de que trata a alínea "d" do art. 6º do art. 18 do Regulamento da Carteira de Redescontos do Banco do Brasil S. A.)"

Reunião do...

transferindo o seu mandato ao sr. José Maria Alkmim, que está exercendo, no momento, êsse pôsto.

O sr. Pinheiro Chagas, segundo a mesma fonte, dará conhecimento dêsse seu propósito à sua bancada, durante a reunião de hoje. Apuramos, por outro lado, que elementos da chamada "ala invisível", caso se efetive a renúncia do sr. Pinheiro Chagas se baterão por nova eleição, possibilitando ao deputado Afonso Celso nova oportunidade de lutar pela liderança de seu partido.

H. Príncipe...

e alarmante crise social que se avizinha.

Enquanto isto, as Letras de Importação continuam, mantendo a nova classe dos super-privilegiados, que se enriquece com a usura oficializada, em detrimento das tão esgotadas bôlsas do povo.

REGRESSO

— "A minha oposição às medidas financeiras do govêrno é provocada pelo receio, que me domina, de ver o país caminhar desnecessàriamente para a inquietação social e retornar, lastimàvelmente, à estagnação, à fase colonial que superamos graças à política desenvolvimentista do ex-presidente Juscelino Kubitschek.

"Não fôsse êsse alto sentido político; se não nos animasse um profundo sentimento patriótico e desejo de fazer uma oposição construtiva, seria até interessante politicamente deixar a crise evoluir silenciosa, porém perigosamente, para o govêrno".

SOBE TUDO

— "Como é do conhecimento público, importações essenciais, como petróleo, trigo, adubos, equipamentos industriais básicos, que eram, até poucos meses atrás, processados à taxa de Cr$ 100,00, agora foram nivelados com o custo cambial de qualquer espécie de importação, isto é, Cr$ 260,00.

"Êsse nôvo e brusco reajustamento cambial, que em curto prazo sucedeu à violenta Instrução n.º 208, acelerará e intensificará altas de tal sorte nos custos de produção, que a taxa única de câmbio tornar-se-á, em breve, insuficiente para remunerar a maior parte das exportações de bens econômicamente mais frágeis do que o Café e Cacau, a não ser que a taxa cambial desande, inflacionàriamente, em desvalorização constante. O círculo vicioso da inflação, então galopante e insuportável, será o preço que o povo pagará em futuro próximo pelas experimentações financeiras que hoje alguns técnicos improvisados estão promovendo por culto à aparência monetária".

UMA ILUSÃO

— "Além de desastrosa, pois, quer para o desenvolvimento econômico nacional, quer para o bem-estar social do país, a taxa única de câmbio preconizada pelo atual govêrno é, também, como política de exportação, uma ilusão a mais, com que se procura esconder malefícios jamais desencadeados, de uma só vez, sôbre a estrutura econômica da nação brasileira.

— "Oportunamente — conclui o deputado Príncipe — prosseguirei analisando da tribuna da Câmara dos Deputados os efeitos da política financeira do govêrno, para que, através dos anais dessa Casa do Congresso, fique o povo brasileiro sabendo que tal política não passou sem protesto enérgico de um dos seus representantes".

Comissão de...

responsabilidades de cada uma na educação do povo.

2 — "Não se pode transformar a absoluta liberdade em caveira da democracia".

3 — A crítica, quando bem orientada (o coronel não disse de quem deva ela receber orientação), presta inestimáveis serviços.

4 — Existe grande diferença entre a crítica real e a mentira deliberada, a zombaria e as invencionices ou informações infundadas que, ao invés de formarem uma opinião pública, a deformam e favorecem o desassossêgo do povo e da Nação.

5 — O que se regulamentou já estava "dentro do bom-senso e do espírito elevado que caracteriza a boa imprensa, falada e escrita".

6 — O coronel crê que "em todo o mundo é assim".

7 — "Quem não deve não teme".

PRESSÃO SÔBRE AGÊNCIAS

Por outro lado, o DC pode adiantar que o Departamento dos Correios e Telégrafos, obedecendo instruções diretas do sr. Jânio Quadros, reiterou às agências telegráficas que não desistirá de cobrar os atrasados (milhões de cruzeiros) que o DCT diz que essas agências lhe devem pelo uso de suas linhas telegráficas. Além disso, o Departamento já está cobrando à bôca do cofre a utilização atual dessas linhas em bases que obrigarão o fechamento de muitas das pequenas agências de informação que alimentam o noticiário dos pequenos jornais do interior.

O objetivo é carrear todo êsse noticiário para a Agência Nacional órgão de informações do próprio govêrno.

Brasil e...

na importação de salitre daquele país.

Isto foi o que informou, durante a entrevista, o ministro da Economia e Fomento, adiantando ainda que o seu govêrno está inteiramente voltado para o programa de desenvolvimento do país, combatendo a inflação, promovendo a estabilização dos preços, garantindo o abastecimento dos produtos alimentícios ao povo e reduzindo ao máximo o índice de desemprêgo. Para tanto — declarou o sr. Júlio Philippi — vem sendo executado um amplo plano de industrialização.

DECLARAÇÃO CONJUNTA

Os princípios da autodeterminação dos povos e o da "não-intervenção" foram, segundo o chanceler Ortuzar, um dos aspectos fundamentais da declaração conjunta assinada pelos representantes dos governos brasileiro e chileno.

— Tivemos — disse o ministro — como preocupação êsses princípios, pois só através dêles está garantida a soberania dos povos. Concordamos em que não admitimos qualquer forma de agressão.

PROBLEMA DE CUBA

Relativamente ao problema cubano, declarou o chanceler chileno que "em diversas oportunidades tivemos ocasião de expressar o nosso ponto-de-vista com relação a Cuba, afirmando que somos contrários a uma conferência política para tratar dos assuntos internos daquêle país".

— Achamos inconveniente e improcedente uma reunião política destinada a adotar medidas coletivas contra Cuba — frisou. Desejamos que essa República, como país irmão, se mantenha dentro da família interamericana e reafirme todos os princípios fundamentais. Consideramos, também, — continuou — que é dever dos governantes defender os problemas sociais dos povos.

ALIANÇA PARA O PROGRESSO

Referindo-se ao programa "Aliança para o Progresso", preconizado pelo presidente Kennedy, o ministro do Exterior do Chile, afirmou que êste plano permitirá aos países americanos resolver os mais importantes problemas que afligem cada povo.

— Destacamos a conveniência de que a ajuda econômica direta prevista pelo presidente dos Estados Unidos seja fixada através de medidas, as mais acertadas. Essa ajuda, entretanto, deverá ser prestada, levando-se em conta as diferenças dos diversos países e tendo em vista o espírito de cooperação interamericano. Ela deverá ainda — acrescentou — permitir o desenvolvimento rápido das Zonas de Livre-Comércio criadas no Tratado de Montevidéu, de mercado comum centro-americano e os sistemas multilaterais são, entre outros, os meios mais eficazes para o desenvolvimento dos nossos países.

Finalizando, agradeceu o chanceler Henrique Ortuzar a presença dos jornalistas, dizendo: "Consideramos que a liberdade de imprensa é uma das maiores expressões da democracia. As críticas são sempre necessárias e indispensáveis à orientação dos governos. Sou, portanto, grato a todos pela maneira democrática como conduziram a entrevista. Estou feliz por ter constatado que no Brasil como em meu país o jornalismo é feito dentro do mais amplo espírito de liberdade".

JK vem...

realização do pleito de 4 de junho último.

POSSE

O sr. Juscelino Kubitschek retornará a Goiânia no próximo dia 9, ali permanecendo até o dia 12 próximo, quando será diplomado senador pelo TRE goiano. No mesmo dia, acompanhado por uma grande caravana, o sr. Juscelino Kubitschek viajará para Brasília, onde tomará posse no cargo para o qual foi eleito.

Instituto Brasileiro do Café

(Conclusão da 4a. página)

completo do respectivo projeto.

4.5 Concluídos os trabalhos de julgamento, a Comissão apresentará seu relatório ao presidente do IBC, no qual indicará a emprêsa ou emprêsas selecionadas e julgadas aptas à instalação da indústria do café solúvel no país, apresentando os fundamentos da seleção.

4.6 Homologada a seleção pela Diretoria do IBC, a Comissão Julgadora expedirá notificação aos participantes para, em dia, hora e local designados, comparecerem à reunião em que será dada publicidade do resultado de seus trabalhos.

5. Do contrato

5.1 A emprêsa ou emprêsas julgadas aptas e em condições de receber os benefícios da Resolução n.º 195, serão convidadas a assinar contrato com o IBC, do qual constarão cláusulas que expressem os direitos e obrigações estabelecidos na citada Resolução, neste Edital e segundo os elementos fornecidos pela própria contratante, bem como disposições sôbre a fiscalização que o IBC se reserva a exercer, além de outras cláusulas usuais em contratos dessa natureza.

5.2 A emprêsa contratante manterá a caução já prestada (1.3.8) como garantia do cumprimento de suas obrigações contratuais

5.3 As despesas de contrato e de seu registro correrão por conta da emprêsa contratante.

5.4 A contratante deverá indicar um representante, devidamente credenciado e autorizado a tratar com o IBC de todos os assuntos e providências relacionados com a industrialização de café solúvel.

5.5 Para a elaboração do contrato, o IBC solicitará da outra parte contratante, tôdas as informações que entender necessárias, as quais deverão ser atendidas no prazo que fôr estipulado.

6. Devolução de documentos e da caução inicial

6.1 Uma vez dado a conhecer o resultado oficial da seleção (4.6), serão devolvidos os documentos apresentados pelos participantes não escolhidos, desde que o solicitem, por escrito, ao presidente do IBC;

6.2 A caução inicial de ... Cr$ 2.000.000,00 (dois milhões de cruzeiros), a que se refere o item 1.3.8 do presente Edital, será liberada em favor dos participantes que não tiverem sido escolhidos pela Comissão Julgadora.

Rio de Janeiro, 3 de julho de 1961.

a) Sergio Armando Frazão — Presidente.

Apêlo para abertura da escola rural de Lajes

Plenário da CÂMARA

BRASILIA — Abertos os trabalhos pelo vice-presidente Sérgio Magalhães, usou da palavra o deputado Antônio Carlos Magalhães, congratulando-se com a resolução de uma emprêsa de aviação, em realizar ligação aérea entre Salvador e Brasília, tendo ainda solicitado à Mesa da Câmara providência para o andamento do projeto que regulamenta a profissão de nutricionista.

Também o deputado Celso Brant, ocupou a tribuna encaminhando pedido de informações ao ministro da Viação, a respeito do asfaltamento da Avenida Presidente Vargas, na cidade catarinense de Lajes, e fazendo apêlo ao ministro da Agricultura no sentido de por em funcionamento uma escola normal rural naquele município.

OS TRABALHOS

Falando em seguida João Veiga dirigindo apêlo ao superintendente da Superintendência do Plano de Valorização Econômica da Amazônia e ao ministro da Saúde, para a liberação de verbas destinadas a municípios amazonenses; Gabriel Gonçalves, apresentando projeto que autoriza crédito para construção de usina hidrelétrica no Rio do Peixe, interessando as cidades mineiras de Juiz de Fora e Matias Barbosa; Ansio Rocha, pedindo a transcrição, nos Anais, da crônica da jornalista Cecília Queiroz Campos, publicada no jornal DC-BRASILIA em 1º do corrente mês; Lustosa Sobrinho, apresentando e justificando projeto que determina a criação da caixa de amparo social, destinada à proteção e assistência aos desempregados; Benedito Vaz, comunicando à Casa observações feitas quando de sua visita à Escola Agrícola de Urutaí, Estado de Goiás, e apelando para o Senado Federal, no sentido de ser votado o projeto que cria o quadro de funcionários da referida escola; Jordano Alves, ressaltando a importância do aproveitamento das minas de carvão do Sul do país, por se tratar de fonte de energia essencial à siderurgia, metalurgia e indústria derivada; Aroldo Carvalho, solicitando ao diretor geral do Departamento Correios Telégrafos autorização para a construção dos edifícios dos Correios em Pôrto União, Joaçaba, Batreito e Cresciuma, todos com dotação orçamentária e terrenos doados pelas respectivas municipalidades; Lamartine Távora, fazendo o necrológio do coronel João Alves de Siqueira do Rêgo, político pernambucano de São Bento do Una; Vasconcelos Tôrres, solicitando ao presidente da República que antes de extinguir ramais ferroviários mande averiguar as razões dos "deficits" que apresentam, salientando que seria preferível à extinção, o reaparelhamento das estradas de ferro; Benjamim Farah, pedindo o apoio presidencial ao projeto que concede estabilidade aos sargentos das Fôrças Armadas, da Polícia Militar e do Corpo de Bombeiros do antigo Distrito Federal; Aarão Steinbruch, citando a reintegração dos operários grevistas da Companhia do Vale do Rio Doce, por determinação do presidente Jânio Quadros, como exemplo para que o Congresso Nacional providencie a definitiva regulamentação do direito de greve; Carvalho Sobrinho, solicitando fôssem publicadas considerações suas sôbre o livro "Reforma Agrária — questão de consciência".

— Após a questão de ordem do sr. Elmo Cardoso, sôbre a matéria regimental, falou o deputado Derville Alegretti, endereçando apêlo ao presidente da República no sentido do pagamento à Prefeitura da capital paulista, dos 15 bilhões de cruzeiros que lhe deve a União pela ocupação dos terrenos do Campo de Marte.

O primeiro orador do grande expediente foi o sr. Carmelo D'Agostino, que discorreu sôbre os efeitos econômicos e financeiros da Instrução nº 208.

O sr. Yukishigue Tamura examinou a contribuição da imigração japonêsa no desenvolvimento agroindustrial do Brasil e sugeriu ao Executivo a constituição de um Grupo de Trabalho para estudar um plano de desenvolvimento sócio-econômico do Brasil Central e do Nordeste, baseado na cooperação nipônica.

Apreciação dos vetos de JQ ao inquilinato

Plenário do SENADO

BRASILIA — Presentes 32 senadores, os trabalhos de ontem do Senado foram abertos pelo sr. Auro Moura Andrade que marcou, para o próximo dia 27, sessão conjunta das duas Casas, às 9,30 horas, a fim de ser apreciado o veto parcial apôsto pelo presidente da República ao projeto que prorroga por mais oito meses à Lei do Inquilinato.

Foi lido, no expediente, mensagem presidencial indicando ao Senado o nome do jornalista Raimundo de Sousa Dantas para embaixador plenipotenciário do Brasil na República do Gana, tendo o presidente, após a leitura, encaminhado a mesma à Comissão de Relações Exteriores para dar parecer.

ACÔRDO BRASIL-CHILE

O sr. João Vilas Boas (UDN-MT), como primeiro orador, comentou e pediu a transcrição nos Anais da Casa do acôrdo firmado recentemente entre as Chancelarias do Brasil e Chile, no qual os dois países declaram, num esfôrço comum, defender a autodeterminação dos povos, bem como lutar para a solução dos problemas econômico-sociais da América Latina. Depois de lembrar as iniciativas do Brasil em favor dos povos latino-americanos, através da Operação Pan-Americana, de autoria do sr. Juscelino Kubitschek, o sr. Vilas Boas reafirmou a sua fé na emancipação econômica e social do Brasil, pelas suas riquezas naturais e inteligência do seu povo.

REUNIÃO DOS GOVERNADORES

O sr. Venâncio Igrejas (UDN-GB), teceu considerações sôbre a última reunião dos governadores com o presidente da República, realizada no Rio de Janeiro e da qual participaram os governadores da Guanabara, São Paulo e Estado do Rio. Fêz um relatório das vantagens alcançadas pelo seu Estado e terminou dizendo: "Foi lançada na Guanabara uma semente de esperança, que se transformará em árvore frondosa de progresso. O povo carioca saberá recompensar a União pela ajuda. Ordeiro e trabalhador, pagará com acréscimos o auxílio, pelo bem da Pátria comum".

Falou também sôbre a reunião o sr. Miguel Couto (PSD-RJ). Congratulou-se com o sr. Celso Peçanha pela ampla vitória das reivindicações do Estado do Rio, mas manifestou-se contra qualquer desvio das águas do Rio Paraíba para a vertente oceânica do território paulista, dizendo que aquêle rio "é cada vez mais necessário ao amparo e desenvolvimento da economia fluminense e, sobretudo, a defesa sanitária de suas populações".

TEMPO DE SERVIÇO

O sr. Gilberto Marinho (PSD-GB) defendeu da tribuna o seu projeto de Resolução que manda computar o tempo de serviço prestado por funcionários à Fundações instituídas pelo Poder Público. Êsse projeto, que se encontrava na pauta dos trabalhos de ontem, foi unânimemente aprovado.

NECROLOGIO

O sr. Lopes da Costa (UDN-MT) fêz o necrológio do desembargador José de Mesquita, recentemente falecido em Mato Grosso. Associou-se às homenagens o sr. Filinto Müller, ressaltando a figura do ilustre matogrossense não só como homem de letras, como também emérito jurista.

SEMINARIO DO CARVAO

Ressaltando o êxito alcançado pelo Primeiro Seminário do Carvão Nacional, realizado de 22 a 30 do mês próximo passado, no Rio de Janeiro e patrocinado pelo DIARIO CARIOCA, o sr. Brasílio Celestino (UDN-SC) fêz uma súmula das teses aprovadas naquele simpósio, que considerou de grande importância para a solução do problema carvoeiro nacional. Registrou ainda a visita da delegação do Senado à redação do DIARIO CARIOCA, oportunidade em que os senadores Guido Mondim, Saulo Ramos e êle palestraram com diretor do DC, jornalista Danton Jobim. Disse que, na ocasião, foram trocadas idéias sôbre a possibilidade da realização de um segundo seminário, no qual se discutiriam, além das questões técnicas, também os aspectos políticos referentes ao desenvolvimento da produção da hulha negra. Finalizou, dizendo:

"Quero louvar calorosamente a iniciativa do DIARIO CARIOCA e do Clube de Engenharia, pela realização dêsse simpósio, que veio proporcionar aos nossos engenheiros e aos nossos técnicos um debate público de um problema de suma importância para nosso país".

Bilhetinhos do dia, de J. Quadros

Reunião Ministerial de Hoje

"Chefe do Gabinete Civil e Secretaria particular:

"1) — Comunico às Suas Excelências os ministros de Estado que estará em pauta, na reunião Ministerial de amanhã, estudo das reformas estruturais, já recomendadas. O govêrno não pode aceitar delongas, em matéria essencial. Essas reformas são compromissos solenes, que justificam a esperança do povo no meu govêrno. Somente com elas, promovendo-as e executando-as, estarei seguro de que atendo ao dever, que me impus com a pátria, na conjuntura revolucionária que atravessa.

2) — As medidas adotadas, de restauração e recuperação econômico-financeira, cairão no vazio se não reorganizarmos a própria estrutura das instituições sociais. A verdade cambial, a verdade orçamentária, a política de moralização administrativa e outras providências preparam o país para a grande reforma e a grande verdade do desenvolvimento harmônico, econômica e socialmente.

3) — Determinei, já, estudos para a Reforma Agrária, a Reforma do Ensino Universitário, a Reforma dos Códigos, a Reforma Bancária, para a Proteção da Economia Contra os Trustes e a Disciplina da Remessa dos Lucros para o Exterior. Está sendo elaborado, neste momento, o Plano de Emergência, que servirá de subsídio ao Plano Qüinqüenal, também em estudos. Ambos disciplinarão recursos e investimentos no interêsse global do progresso do país.

4) — Solicitar a Suas Excelências os ministros da Justiça e das Minas e Energia que tragam à Reunião informações completas sôbre os projetos da Lei Antitruste, de disciplina da remessa de lucros para o exterior e da reforma bancária.

5) — Solicitar, ainda, a Sua Excelência o ministro da Justiça que prepare relatório sôbre o andamento da Reforma dos Códigos de direito substantivo e adjetivo.

6) — Solicitar informações igualmente aos Grupos de Trabalho que equacionam os problemas do Estatuto da terra e da revisão do sistema universitário.

7) — Convocar finalmente e coordenar chefe da Assessoria Técnica e o economista Rômulo de Almeida, para que informem aos srs. ministros a respeito do preparo dos planos de emergência e qüinqüenal".

Grupo Executivo do Crédito Rural

"Ministros da Fazenda e da Agricultura:

Determino seja instalado, imediatamente, o Grupo Executivo de Crédito Rural, criado pelo Decreto 50.637, de 20 de maio do corrente ano.

Cidade do Cinema Brasileiro

"Presidente do Grupo Executivo da Indústria Cinematográfica (GEICINE):

Recomendo exame urgente de sugestão das autoridades municipais de Petrópolis, apoiada por entidades representativas do município, no sentido do aproveitamento do local onde está instalado o antigo Hotel Quitandinha para instalação da "Cidade do Cinema Brasileiro"

Requisito, com urgência, o resultado dos estudos sôbre o estabelecimento, no país, de uma indústria de filmes virgens, "na qual tem o govêrno particular empenho".

Troca do Fumo Brasileiro por Tratores

"Gabinete Civil:

À vista de exposição do Grupo Executivo da Indústria Marítima, sôbre a proposta do Grupo FIAT para promover a exportação de fumo brasileiro em troca de tratores de esteira, recomendo, no prazo de oito dias, uma reunião dos presidentes do Banco do Brasil, do Banco Nacional de Desenvolvimento Econômico, do IBGE, do GEIMAR, para, em conjunto, estudarem a proposta.

Coibição de Irregularidades

"Gabinetes Civil e Militar:

Tendo em vista o fato de estarem sendo cobradas as chamadas sobretaxas extra-fretes e sendo feitas outras exigências, em forma de taxa, por tonelada embarcada nos navios nacionais, que instruam, através de circular, os subgabinetes respectivos nos Estados marítimos, com a finalidade de coibirem, expressamente, essas irregularidades.

Recomendo, ainda, que os subgabinetes promovam a perfeita caracterização dos delitos, para que a punição dos infratores ocorra em forma exemplar.

Serviços de Arrecadação

"Ministro da Fazenda:

Recomendo estudos urgentes para o reaparelhamento e a dotação de recursos materiais e pessoais dos serviços de arrecadação dos impostos sôbre a renda, do consumo e do sêlo.

Recomendo, ainda, exame urgente de minuta de decreto regulamentando artigos de leis que disciplinam a atividade funcional dos agentes fiscais do impôsto sôbre a renda, dando-lhes novas obrigações e encargos, porém tornando a sua ação mais eficiente com maior mobilidade".

Escola Normal Oficial de Peçanha

"Ministro da Educação:

Determino a concessão do auxílio de três milhões de cruzeiros para as obras da Escola Normal Oficial de Peçanha, no Estado de Minas".

Sede do Banco do Nordeste

"Presidente do Banco do Nordeste:

Autorizo a aquisição de terreno, em Fortaleza, destinado à construção da sede dêsse Banco, assim como recomendo elaborar o projeto do edifício, orçá-lo e remetê-lo a meu Gabinete. Deverá ser previsto o aproveitamento gradativo do edifício, à medida que as obras se desenvolvam".

Pôsto do SAMDU

"Diretor geral do SAMDU:

Recomendo seja instalado o pôsto de Timbaúba, no Estado de Pernambuco".

Abrigo de Menores

"Ministro da Educação:

Recomendo sejam concedidos, com urgência, três milhões de cruzeiros, no corrente exercício, para a instalação da oficina de artes gráficas dos cursos mantidos pela Fundação Abrigo de Menores Abandonados (FAMA), de Goiânia".

Reconstrução da Fábrica "Coronel Othon"

"Presidente do BNDE:

Tendo em vista o recente incêndio que destruiu a seção de fiação da Fábrica "Coronel Othon" no Recife, determino seja constituída uma comissão para o fim especial de estudar a reconstrução daquela unidade industrial.

Financiamento de Veículos

"Presidente do Banco do Brasil:

Recomendo verificar a possibilidade de financiar, em condições compatíveis com a remuneração que recebem, veículos del ipo rural para os engenheiros agrônomos que exercem suas atividades, permanentemente, no campo.

Iluminação de Campo Maior

"Ministro da Agricultura:

Tendo em vista notícias segundo as quais "o Serviço de Imigração de Teresina, incumbido de aplicar determinada verba de auxílio à iluminação de Campo Maior, não teria empreendido a contento essa tarefa, determino averiguar a procedência do fato, e adotar as providências julgadas convenientes.

Casas para Trabalhadores

"Ministro da Fazenda:

Face à urgente necessidade da construção de conjuntos residenciais para trabalhadores das emprêsas de transportes coletivas, na capital de São Paulo, requisito sugestões tendo em vista o propósito do govêrno de financiar essas obras, orçadas aproximadamente, em 841 milhões e 300 mil cruzeiros.

Conselho Consultivo do IPASE

"Presidente do IPASE:

Requisito esclarecimentos, no prazo de 48 horas, sôbre a protelada criação do Conselho Consultivo dêsse Instituto.

Auxílio a Sindicato

"Ministro da Fazenda:

Determino seja concedido, com urgência, auxílio de um milhão de cruzeiros ao Sindicato dos Trabalhadores na Indústria de Fiação e Tecelagem do Recife.

Destina-se êsse auxílio ao atendimento das necessidades mínimas dos operários da Fábrica "Coronel Othon", cuja seção de fiação foi totalmente destruída.

Hospital Getúlio Vargas do Recife

"Ministro do Trabalho e presidente do IAPETC:

Aprovo a exposição do ministro, referente ao Hospital Getúlio Vargas, do Recife. Autorizo em conseqüência diversas providências, no que diz respeito às instalações do referido Hospital. Determino ainda, sejam tomadas medidas para a perfeita cooperação entre êsse Instituto e o SAMDU.

Todos os atos os decretos necessários à fiel execução do plano de recuperação dêsse hospital devem ser encaminhados, com nota de urgência, para o meu Gabinete. Cumpre transformá-lo em uma unidade-padrão da Previdência, atendendo-se, assim, ao ideal da comunidade de serviços médicos".

Agência do IAPETC em Nova Lima

"Ministro do Trabalho e Presidente do IAPETC:

Autorizo a nomeação dos três médicos de dois laboratoristas e do operador de Raio X para a agência de Nova Lima. Autorizo, por igual a aquisição de equipamento dentário, da máquina referida e da ambulância para o transporte de doentes.

Determino ainda estudos para a reforma geral do imóvel, com o orçamento respectivo, e a transformação dessa agência em uma entidade que honre a Previdência".

Imóveis dos Institutos de Previdência

"Ministro do Trabalho:

Recomendo o levantamento dos imóveis que estariam locados a entidades e pessoas estranhas aos segurados dos diversos Institutos de Aposentadoria, e solução urgente, por parte dos colegiados das várias autarquias, na defesa dos previdenciários.

Verba Vitória da Conquista

"Ministro da Fazenda:

Determino a concessão de treze milhões de cruzeiros à cidade de Vitória da Conquista, para a rêde de Águas e Serviços de Energia Elétrica.

Guindastes para o Pôrto de São Luís

"Departamento Nacional de Portos, Rios e Canais, Lóide Brasileiro e Companhia Nacional de Navegação Costeira:

Determino o fornecimento de dois guindastes aos armazéns do Estado e um para o cáis, da Alfândega, no pôrto de São Luís, no Maranhão.

Determino o aparelhamento, com alvarengas próprias, do Lóide e da Costeira, e a realização de dragagens no fundeadouro atual.

Sociedades de Combate ao Câncer

"Ministro da Fazenda:

Determino, liberar e efetuar o pagamento de oito milhões de cruzeiros, destinados à Sociedade Pernambucana de Combate ao Câncer.

Cotas de Produção para as Salinas do Maranhão

"Ministro da Indústria e Comércio e presidente do Instituto do Sal:

Determino sejam concedidas maiores cotas de produção de sal para as salinas do Maranhão.

Escala de Navios de Cabotagem

"Presidente da Comissão de Marinha Mercante:

Recomendo estudos urgentes para a fixação do calendário de vapores de cabotagem pelos Portos de São Luís e Tutóia, bem como atenção especial para o financiamento da Emprêsa de Economia, destinado à aquisição inicial de dois vapores de duas mil toneladas cada um".

Combate a Lagarta

"Ministro da Fazenda:

Determino urgentes providências no sentido de ser promovido o imediato combate à Lagarta nos laranjais da região de Bebedouro, no Estado de São Paulo.

Salientando que êsse combate deverá ser feito através do fornecimento de inseticidas, máquinas próprias e de assistência técnica, recomendo entendimentos com a Secretaria de Agricultura do Estado e a Cooperativa dos Citricultores da zona de Bebedouro, visando o combate em aprêço".

Inquérito em Escola Agrícola

"Ministro da Agricultura:

Tomei conhecimento de comunicação sôbre a sindicância feita para apurar irregularidades ocorridas na Escola de Iniciação Agrícola de São João Evangelista, no Estado de Minas Gerais, e de decisão de abertura de inquérito administrativo a respeito".

Crédito Bancário no Maranhão

"Presidente do Banco do Brasil:

Recebi memorial da Associação Comercial do Maranhão, tecendo considerações sôbre a necessidade expansão do crédito bancário naquele Estado.

Em conseqüência, recomendo atenção especial para o financiamento fácil e abundante da produção agrícola, algodoeira e do babaçu, no Maranhão, bem como o aumento do número de agências dêsse Banco".

Serviço de Meteorologia em Brasília

"Ministros da Agricultura e da Aeronáutica, à NOVACAP e Prefeitura de Brasília:

Determino a celebração do convênio para a instalação do Serviço de Meteorologia, com as modificações e adições que se fizerem necessárias no observatório, trocando inclusive o equipamento de rádio-sondagem se fôr o caso.

Empréstimo Para Bebedouro

"Presidente da Caixa Econômica de São Paulo:

Autorizo a concessão do empréstimo de dezoito milhões de cruzeiros, à Sociedade Elaboradora Industrial de Alimentos Vegetais S. A. (SEIVA), de Bebedouro naquele Estado.

Autorizo ainda a concessão do empréstimo de oito milhões, à Cooperativa dos Citricultores da zona de Bebedouro, para fins do reaparelhamento industrial daquela entidade.

Policlínica dos Pescadores de Natal

"Superintendente da Caixa de Crédito de Pesca:

Recebi, através de ofício da Câmara Municipal de Natal, circunstanciado relatório sôbre a situação da Policlínica dos Pescadores, daquela capital, que, embora construída em 1956, ainda não entrou em funcionamento por falta de providências do Poder Público. Determino: 1) — Viajar, dentro de cinco dias, para Natal, Rio Grande do Norte, a fim de examinar a Policlínica Letícia Cerqueira, pondo-a em funcionamento no prazo improrrogável de 30 dias.

2) — Ficam, desde já, autorizadas admissões mínimas do pessoal necessário. Êsses servidores podem entrar, imediatamente em serviço.

3) — Libero, junto de qualquer Ministério, autarquia, ou órgão da administração indireta, qualquer dotação destinada a essa Policlínica, que será paga de forma integral.

Obras de Abastecimento d'água

"Ministro da Saúde:

Sendo propósito do Govêrno Federal iniciar, ainda no corrente ano, as obras de abastecimento d'água e esgotos dos municípios mineiros de São José do Jacuri, Peçanha e Virgolândia requisito informações e sugestões, objetivas tendentes a propiciar a execução dêsses melhoramentos.

Aragarças abalou a Amazônia

RIO — O movimento de Aragarças, ocorrido em fins de 1958, produziu inquietação militar em Belém do Pará e em alguns pontos da região Amazônica, determinando prisões de oficiais e prontidão da tropa na capital paraense, conforme revelou, ontem, o general Humberto Alencar Castelo Branco ao depor na 24a. Vara Criminal.

O general, que chefiava na época a 8a. Região Militar, revelou ter mandado instaurar inquérito policial-militar para apurar denúncias formuladas contra os capitães José Carlos Santos Jr. e Creso Cardoso Cunha Coimbra, não conseguindo, porém, encontrar qualquer fato que comprovasse as denúncias, punindo, porém, os denunciados.

PRONTIDÃO

Sôbre o capitão Creso, confessou o general ter êle contribuído, ao contrário do que lhe atribuíam, para a manutenção da ordem, colocando de prontidão o Tiro de Guerra que comandava então e comunicando-lhe pelo rádio as medidas de emergências adotadas.

Disse o gen. Castelo Branco que o brigadeiro Adil de Oliveira é seu amigo, que o conhece desde o tempo de colégio. Revelou que o major Dilermando Cunha da Rocha lhe confiou, em 1959, que havia uma conspiração para colocar no poder o marechal Lott.

TÉCNICOS REORGANIZAM SANATÓRIO

RIO — Uma equipe do Serviço Nacional de Tuberculose, composta de dois médicos, um engenheiro, uma enfermeira social e uma nutricionista, seguirá, hoje, para João Pessoa a fim de estudar as necessidades e reorganizar os serviços do Sanatório Clementino Fraga, situado naquela cidade, a fim de integrá-lo no atual plano de trabalho da Campanha Nacional Contra a Tuberculose. A referida equipe terá, ainda, a tarefa de treinar em serviço o pessoal do Sanatório, devendo permanecer um mês naquela capital. Caberá ao dr. Orlando Neubarth, médico do Ministério da Saúde, assumir o cargo de diretor do "Clementino Fraga".

DIRETOR DOS CORREIOS VAI SER DENUNCIADO

Diario Carioca

RIO DE JANEIRO, QUINTA-FEIRA, 6 DE JULHO DE 1961

Ganhou mas não levou: 'Seu Talão' invalidado

RIO —

Porque Anete de Almeida Lôbo e Gil Gomes Júnior apresentassem certificados de compra invalidados, não puderam receber ontem, os prêmios a que fizeram jus, de 200 e 50 mil cruzeiros, respectivamente, no sorteio do "Seu Talão Vale um Milhão". Além dêstes, e da sra. Antonieta Pontes da Silva, que também não recebeu seu prêmio porque não apresentou documento de identidade, todos os demais vencedores receberam, das mãos do sr. Pércio Aguiar, representante do Secretário de Finanças, os comprovantes, que dentro de poucos dias, serão substituídos pelo dinheiro ganho.

A partir das 14 horas de ontem, a Secretaria de Finanças começou a receber os novos felizardos, que um a um foram apresentando seus documentos, e abrindo seus respectivos envelopes. Depois de fiscalizados pela mesa diretora, constituída de diversos agentes fiscais da Renda Mercantil, sr. Paris Barbosa, coordenador do concurso, e demais autoridades, os envelopes eram guardados, e seus donos receberam os comprovantes de que tudo está em ordem, de acôrdo com as normas do concurso.

FELICIDADE INFELIZ

"Mas que felicidade infeliz" — dizia a sra. Anete de Almeida Lôbo, premiada com 200 mil cruzeiros. "Eu estava tão contente, porque sendo viúva, e com duas filhas moças, precisava dêste dinheiro para completar-lhes a educação. Moro em Magalhães Bastos, e pensei que finalmente havia chegado a minha vez de ganhar alguma coisa. Vim para cá tão esperançosa, mas olha o azar: minhas notas não perfazem os cinco mil cruzeiros, porque algumas não são válidas; e as que sobram só somam quatro mil cruzeiros. Será que eu não vou receber?" — prosseguiu a sra.

Quanto ao sr. Gil Gomes Júnior, o seu problema foi que êle apresentou duas notas que não valem, por serem descargas de notas de caixa, mas disse o "talvez não felizardo" que espera que as outras notas contidas no seu envelope consigam atingir os cinco mil cruzeiros exigidos.

Segundo declarações do sr. Paris Barbosa, se os dois vencedores conseguirem totalizar os cinco mil cruzeiros, não serão eliminados e receberão seus prêmios.

D. Janira Cunha ganhou um milhão de cruzeiros da série B e, depois de "respirar aliviada ao ver que está tudo em ordem", disse que vai comprar um apartamento. O sr. Anísio Storry dos Santos, ganhador de um milhão da série E, disse que "honestamente ainda não sei o que vou fazer com o dinheiro. Agora, porém, vou almoçar, porque estou aqui há um tempão, e até agora não comi nada". José Felipe Gomes ganhou 200 mil cruzeiros. Trabalha na Telefônica e disse que vai pagar a sua casa, "para não dever mais nada ao português". Quanto à sra. Antonieta Pontes da Silva, que ganhou 100 mil cruzeiros, vai ter que tirar documentos de identidade para poder receber o seu prêmio. D. Antonieta mora em Olaria e tem 7 filhos.

Segundo declarações do sr. Paris Barbosa, a troca de certificados vai recomeçar no dia 16 de agôsto, e para o nôvo sorteio serão válidas as notas de vendas a partir do dia 16 de dezembro de 1960. Disse também o coordenador do concurso que apela para que os cariocas não deixem de pedir sempre as notas de venda nas casas comerciais.

APÊRTO DE DOIS MILHÕES

Este apêrto de mão significa dois milhões de cruzeiros, porque se trata de d. Janira Cunha e sr. Anísio Storry dos Santos, que foram ontem à Secretaria de Finanças para receber os prêmios de um milhão para cada um, pois foram êles, dois dos cinco maiores felizardos do "Seu Talão Vale Um Milhão"

Coação sôbre médicos é o motivo da queixa

RIO —

O representante da Associação Médica do Estado da Guanabara junto à classe médica do Departamento dos Correios e Telégrafos, ao que se informa, irá representar contra o diretor-geral da repartição, coronel Gustavo Borges, junto àquela entidade, ao Conselho Regional de Medicina, Sindicato dos Médicos e à Associação Médica Fluminense.

A referida representação, segundo apurou a reportagem, será apresentada em virtude da coação que vem sendo exercida pelo diretor do DCT sôbre os médicos daquêle órgão, inclusive obrigando-os a quebrar sigilo profissional, exigindo, através de ofício, ao serviço médico as doenças de que são portadores os funcionários favorecidos com licença para tratamento de saúde.

PROVA DE COAÇÃO

Com prova da irregularidade praticada pelo coronel Gustavo Borges, o representante da AMEG citará o caso de uma servidora, que veio do Rio Grande do Norte, para, nesta capital, submeter-se a nôvo exame de saúde, pôsto que, o diretor-regional potiguar pôs dúvida quanto as razões que levaram o médico a conceder a licença a referida funcionária.

Na Guanabara, a servidora foi submetida a novos exames, clínicos e complementares, pela secção médico-assistencial do DCT, tendo os médicos cariocas constatado a necessidade de se conceder a licença àquela senhora, confirmando, assim, o parecer do clínico da diretoria-regional do Rio Grande do Norte, que, por isso, mereceu punição, tendo sido transferido da sua secção.

OFÍCIO DO DIRETOR DO PESSOAL

Sábado último, o servidor médico do DCT foi surpreendido com um ofício assinado pelo diretor do Pessoal, sr. Ithobal Campos, no qual solicitava, por ordem do diretor-geral, o nome do médico que concedera a licença à funcionária, com a exigência de que na resposta àquele ofício (de número 499-01-61-1-7) fôsse também mencionado o diagnóstico dado pelo profissional.

Tal ofício causou revolta aos médicos daquêle serviço, já que, princípios elementares de ética profissional impedem que um médico revele, a quem quer que seja, o resultado do seu diagnóstico. Também a Lei prevê a preservação do sigilo médico, de acôrdo com disposto no Código Penal.

MÉDICO INFORMA LICENÇA

O chefe do serviço médico-social ao receber o referido ofício encaminhou-o ao médico que concedera a licença, para informar. Êste, por razões óbvias, excusou-se de indicar a moléstia de que era portadora a funcionária limitando-se a declarar que a doença constatada nos exames feitos justificava a licença concedida (60 dias).

Por outro lado, adianta-se que o estado de saúde da funcionária, que já se encontrava gravemente enfêrma no Rio Grande do Norte, com sua vinda para o Rio, agravou-se.

FALTA DE SEGURANÇA

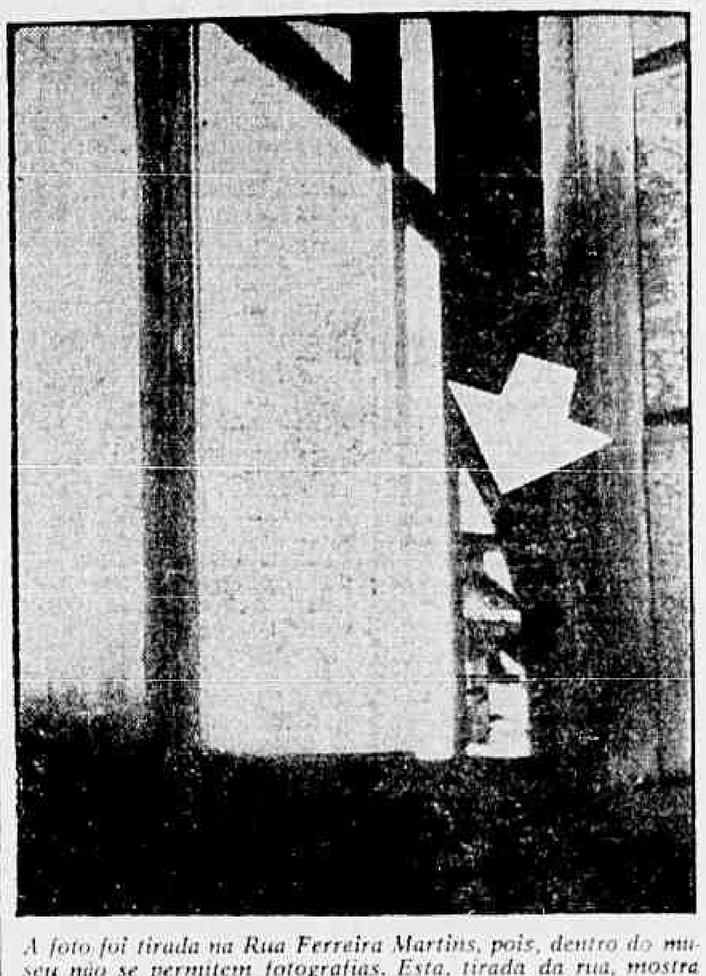

A foto foi tirada na Rua Ferreira Martins, pois, dentro do museu não se permitem fotografias. Esta, tirada da rua, mostra parte da vitrina (seta) onde se encontrava a condecoração roubada, dando idéia do que é a segurança no Museu da República

Roubada da vitrina valiosa peça do Museu da República

RIO —

Importante peça histórica foi roubada do Museu da República (Palácio do Catete) e continua desaparecida, apesar das diligências sigilosas que vêm sendo feitas. Trata-se de uma condecoração de ferro pertencente a um oficial alemão abatido na segunda guerra mundial, que foi doado à senhora Darci Vargas após o conflito, pelas fôrças armadas brasileiras.

O roubo foi efetuado há cêrca de quinze dias, tendo a direção do Museu da República abafado o fato, para proceder a investigações sigilosas, acreditando que a medalha tenha sido levada provàvelmente por empregados da própria Instituição, a mando de colecionadores. A hipótese de que tenha sido roubada por um ladrão comum é muito remota, pois o objeto não tem grande valor, a não ser històricamente.

ROUBO NO MUSEU

A condecoração pertencente a um oficial do exército alemão da Segunda Guerra se encontrava no Salão Getúlio Vargas, mostruário número 1, juntamente com uma pistola, um capacete e várias medalhas pertencentes ao marechal Mascarenhas de Morais.

Foi trazida para o Brasil ao fim do conflito mundial, tendo sido entregue pelo pracinha que a obteve às autoridades militares. Posteriormente, foi dada à sra. Darci Vargas, que a encaminhou ao Museu Histórico.

Com a fundação do Museu da República, a quinze de novembro do ano passado, vários objetos de outros museus foram para êle transferidos, entre os quais a medalha agora roubada.

COLECIONADOR

Nada foi dito a respeito do roubo, ficando o caso conhecido apenas pela direção e alguns funcionários do estabelecimento. O diretor da instituição, escritor Josué Montelo recomendou a todos os mais completo sigilo. Instituiu uma comissão para apurar o roubo, que abre grave precedente, uma vez que até agora era raro (se bem que já tivesse acontecido) roubos em museus. A comissão incumbida de proceder às investigações vem trabalhando vários dias, presidida pelo arquivelogista Herculano Lopes Matias e secretariada pelo sr. Itamar Marques Pires.

No Museu da República é proibido falar no acontecimento. Acredita-se, ali, no entanto, que o roubo tenha sido cometido a mando de colecionador interessado em obter mais uma peça para seu museu particular. Evita-se a publicidade por ser também provável que alguém do próprio museu tenha colaborado com o ladrão. Não foi apresentada queixa à polícia, o que talvez tenha sido a causa de a me-

(Conclui na 10a. página)

Padeiros (driblados) pelo aumento do pão

RIO —

Rejeitando a contraproposta apresentada pelos patrões (aumento de salário na base de 30 a 38%, condicionado ao aumento do pão) os trabalhadores nas indústrias de panificação, confeitaria e produção do cacau realizaram, ontem, uma assembléia geral que se prolongou até altas horas.

Reivindicando um aumento de 60% sôbre o salário-mínimo atual, o Sindicato dos Trabalhadores nas Indústrias de Panificação, Confeitaria e Produção do Cacau vão solicitar ao Departamento Nacional do Trabalho uma mesa-redonda, no sentido de resolverem a questão.

AUMENTO DO PÃO

Condicionando a contraproposta apresentada a um aumento do pão, os empregadores foram criticados nos debates dos trabalhadores, que sempre afirmavam — não serem possíveis novos aumentos na bôlsa do povo que é quem vem pagando as majorações salariais das diversas classes, beneficiando exclusivamente os patrões que chegam a usufruir dos aumentos concedidos aos empregados —.

NA JUSTIÇA

Deliberando não aceitar a contraproposta, principalmente porque além de não preencher suas reivindicações, está condicionada ao aumento do pão, os trabalhadores decidiram se dirigir ao Departamento Nacional do Trabalho solicitando uma mesa-redonda para a assinatura do futuro acôrdo salarial.

O pensamento dos dirigentes daquêle sindicato é o de não aceitar contraproposta condicionada ao aumento do pão, que embora seja tabelado por quilo, é vendido sem ser pesado.

TRÊS SORRISOS DA PONTE AÉREA

RIO — Completa hoje, dois anos de existência, o primeiro "pool" da aviação comercial brasileira, formado pelas emprêsas VASP-Cruzeiro do Sul-VARIG, e que liga Rio-São Paulo-Rio com uma autêntica ponte aérea. Planejada para dar um transporte econômico e rápido, a ponte aérea tem mais de 30 mil vôos nos dois sentidos, com 70% de aproveitamento de suas aeronaves, e já transportou mais de 800 mil passageiros. Para cada um dêles há um sorriso de uma recepcionista da Ponte Aérea

DISCURSO DE POSSE

Na foto, o sr. Graça Couto lê seu discurso de posse na presidência da Combratur

Pessoal dos Carris volta ao DNT: 35%

RIO —

O Sindicato dos Empregados em Carris do Estado da Guanabara tomará parte na mesa redonda, que se realizará na próxima sexta-feira no Departamento Nacional do Trabalho para saber se o aumento de 35% firmado pelo "Grupo Light" será em forma de abono ou incorporado aos salários vigentes.

Condicionado ao aumento das tarifas dos bondes, o aumento do pessoal dos carris está dependendo do pronunciamento do governador Carlos Lacerda que é quem pode permitir a majoração das passagens. O lucro que vem sendo obtido pelo Estado na exploração dos elétricos da Zona Sul é que está obrigando o silêncio momentâneo do governador sôbre a questão.

Combratur: educar e anular dificuldades

RIO —

Em solenidade realizada no Palácio da Fazenda, com a presença de grande número de autoridades civis e militares, além de representantes de emprêsas particulares de turismo e jornalistas, foram empossados, na tarde de ontem, o engenheiro Graça Couto e membros da Comissão Brasileira de Turismo.

Em seu discurso de posse, o nôvo presidente da Combratur ressaltou a necessidade de ser implantada no Brasil uma mentalidade turística, acreditando ser esta a oportunidade propícia, visto ter nosso país sido escolhido para abrir o VIII Congresso Interamericano de Turismo, que será realizado no Rio, em setembro próximo.

MAPA TURÍSTICO

Após terem discursado representantes do govêrno e entidades, inclusive o sr. Graça Couto, os vinte cinco membros da Comissão Brasileira de Turismo assinaram o têrmo de posse. Entre os membros ontem empossados, encontrava-se nosso companheiro Belfort de Oliveira, representante da Associação Brasileira de Imprensa na Combratur.

A cerimônia de posse encerrou-se com a apresentação às autoridades e representantes de emprêsas particulares de turismo do Mapa Turístico que representa o Brasil dividido em cinco regiões, apontando por meio de desenhos, as atrações de cada um dos estados destas zonas.

EDUCAR

O sr. Graça Couto iniciou seu discurso de posse conclamando as pessoas de tôdas as classes a darem à Combratur o apoio necessário para que sejam removidas as dificuldades que vêm impedindo o florescimento de turismo em nosso país: "São dificuldades vividas pelos conferentes da alfândega, funcionários da polícia e seus colegas da imigração, pelo carregador de malas, motorista de taxi, porteiro de hotel e, sôbre tudo o melhor de que ninguém, pelo turista" — disse o sr. Graça Couto.

Ressaltou, após, a importância do turismo para o país, não apenas sob o aspecto cultural, como, também, sob o econômico: "Sob êste último aspecto — aduziu — estão descrentes uns; numa displicente contemplação, outros; ativos, alguns — mas dispersos, sem qualquer sistematização de esforços". A solução para êste estado de coisas, no seu entender, seria criar uma mentalidade turística em nosso país. E, para isso, seria necessário educar autoridades e povo. E finaliza afirmando: "Unam-se as nós as elites, de administradores e empreendedores, unamo-nos todos nesta causa comum. Às elites cabe conduzir: comandem, pois, a campanha da implantação de uma mentalidade turística. Subamos juntos o primeiro degrau: eduquemo-nos, e eduquemos para o turismo".

Amanhã as provas no Itamarati

RIO —

Cento e noventa e seis candidatos participarão amanhã, do Exame de Seleção Prévia do Vestibular ao Curso de Preparação à Carreira de Diplomata, do Instituto Rio Branco, a realizar no Ministério das Relações Exteriores, na Avenida Marechal Floriano, 196.

Simultâneamente se realizarão exames em outros pontos do país, aos quais concorrem, em global, 309 candidatos, assim distribuídos: 196 no Rio, 66 em São Paulo, 19 em Pôrto Alegre, 9 em Recife 8 em Salvador, 9 em Belo Horizonte e 2 em Brasília.

AS PROVAS

O exame constará de provas, no seguinte horário: de 9 às 12,30 (Testes Mentais e Inglês) e de 14,30 às 18 horas (Francês e Português). Entre as provas de inglês e de português haverá um intervalo de duas horas para almôço.

Os candidatos deverão comparecer ao local do exame meia hora antes do início da primeira prova, isto é, às 8.30, munidos do talão de inscrição, documento de identidade e lápis-tinta ou caneta esferográfica.

Não lhes será permitido entrar na sala do exame com livros, pastas, jornais, embrulhos ou qualquer outro objeto.

Não será autorizada a saída da sala durante a realização das provas, sob nenhum pretexto.

A ausência a qualquer prova será motivo de eliminação sumária do candidato, sem direito a recurso de qualquer natureza.

A prova, no Rio Grande do Sul, será fiscalizada pelo conselheiro Luís de Almeida Nogueira Porto; no Recife pelo secretário Heitor Pinto de Moura; em Salvador, pelo cônsul

(Conclui na 10a. página)

Meteorologia: não há nada sôbre a mudança

RIO —

Negando-se a prestar, no momento, qualquer declaração à Imprensa com referência a sua administração frente ao Serviço de Meteorologia, o atual diretor daquele órgão disse à reportagem do DC "que precisava inicialmente tomar real e minucioso conhecimento do maquinismo administrativo e técnico do Serviço", o que ainda não conseguira dentro dêsses quatro meses de administração.

Uma coisa, entretanto, o cel. Teodoro Rodrigues Teixeira deixou clara: "não existe nenhuma confirmação, sequer um plano de estudos, para a incorporação do serviço de previsão do tempo do Ministério da Aeronáutica ao Serviço de Meteorologia", subordinado ao Ministério da Agricultura.

AINDA É CEDO

O cel. Teodoro considera "ainda cêdo" para falar do seu trabalho e planos como diretor do Serviço de Meteorologia, enquanto isso sabemos que o pessoal técnico em meteorologia é pouco para atender às necessidades do serviço e a junção do serviço de previsão do tempo do Ministério da Aeronáutica àquele Serviço, do Ministério da Agricultura, viria melhorar o número e o grau dos metereologistas, possibilitando, assim, um trabalho mais eficiente.

"Nada há confirmado nem mesmo em planejamento sôbre a incorporação do Serviço de Previsão do Tempo do MA ao Serviço de Metereologia".

ARINOS SERÁ SUBSTITUÍDO POR MARINHO

RIO —

A fim de representar o chanceler Afonso Arinos na reunião ministerial marcada para hoje, às 10 horas da manhã, no Palácio do Planalto, seguiu, ontem à tarde, para Brasília, pelo "Caravelle" da Varig, o embaixador Imar Nena Marinho, secretário geral do Itamarati.

Em virtude de ter compromissos com os ministros chilenos, srs. Enrique Ortúzar e Júlio Philipi, que lhe ofereceram, ontem, um jantar, devendo retornarem hoje ao seu país, não pôde o titular das Relações Exteriores se ausentar do Rio. Ainda hoje, deverá receber a visita do chanceler da Argentina, sr. Adolfo Mugica.

Ponto IV seguiu na frente

RIO —

O ministro Leonard J. Saccio, diretor do Programa de Cooperação Técnica dos EUA no Brasil (Ponto IV), viajou ontem para Washington para participar de conversações entre funcionários do govêrno norte-americano e o sr. Celso Furtado, diretor da SUDENE.

A visita do diretor da SUDENE aos EUA ficou assentada durante a conferência que o embaixador Adlai Stevenson manteve com o presidente Jânio Quadros por ocasião da recente visita do enviado especial do presidente Kennedy à América Latina.

DÓLARES

O sr. Celso Furtado entrará em contato nos Estados Unidos com representantes do Departamento de Estado, Administração da Cooperação Internacional, Alimentos Para a Paz e outras agências para discutir "aspectos do programa de desenvolvimento econômico e social do Nordeste e estudar meios pelos

(Conclui na 10a. página)

BUSTO DE O'HIGGINS INAUGURADO

O busto do general Bernardo O'Higgins, oferecido pela República do Chile ao Estado da Guanabara, foi oficialmente inaugurado, na manhã de ontem na confluência da Avenida Chile com o Largo da Carioca, no Tabuleiro da Baiana.

A cerimônia contou com a presença do governador Carlos Lacerda, dos ministros chilenos das Relações Exteriores e da Justiça, sr. Enrique Ortúzar, e da Economia, Fomento e Reconstrução, sr. Júlio Philippi, além de representantes diplomáticos, civis e militares, outras autoridades brasileiras, jornalistas e convidados.

VENEZUELA HOMENAGEOU EXPEDICIONÁRIO

RIO — Uma coroa de flôres junto ao Monumento do Atêrro da Glória foi a homenagem que a Venezuela, através do seu embaixador no Brasil, prestou, ontem, ao expedicionário brasileiro, ao ensejo da passagem do sesquicentenário da independência daquele país. A foto fixa o momento em que o embaixador Luiz Salcede Bastardo, chefe da missão diplomática venezuelana junto ao govêrno brasileiro, procedia à deposição das flôres da "Venezuela a los heroes del Brasil". Ao ato, estiveram presentes representantes das Fôrças Armadas, do Ministério das Relações Exteriores e outras autoridades federais e do Estado da Guanabara

MARINHA DEVOLVE HELICÓPTERO

RIO —

A Marinha de Guerra devolveu, ontem, à Aeronáutica o helicóptero da FAB que caiu segunda-feira nas proximidades do Galeão e que foi recuperado pelos homens-rãs da Base Almirante Castro e Silva, com o auxílio da cábrea "Atlas" do Arsenal.

A aeronave teve as duas pás dos motores partidas, bem como a bolha plástica, estando a fuselagem com possibilidade de recuperação. Foi transportada para a Base, após várias horas de esforços para içá-la.

O capitão Walnor Dulcino, pilôto do helicóptero, deixou, ontem, o hospital. Já está bom.

Procurador está na "guilhotina"

RIO —

O sr. Elmar Campos deverá ser exonerado na próxima semana das funções de procurador-geral da Justiça do Trabalho, devendo substituí-lo no pôsto o sr. Geber Moreira, conforme apuramos, ontem, nos bastidores do Ministério do Trabalho.

As ligações do atual procurador com organismos patronais tem feito convergir sôbre sua pessoa uma série de críticas, muitas até veiculadas por jornais de outros Estados. O assunto já foi abordado na Assembléia Estadual da Guanabara e na de Minas Gerais, onde o deputado João Navarro demonstrou, em discurso, a incompatibilidade do sr. Campos com o cargo.

O INDICADO

Os meios trabalhistas do Ministério estão de acôrdo em que o professor Geber Moreira, que já exerce a procuradoria da Previdência Social, é o nome mais cotado para o lugar do sr. Elmar Campos. Por dois motivos: é estranho aos quadros da Justiça do Trabalho e goza de alto conceito na área trabalhista.